AÑO SEPTIMO — Núm. 2.416 Dirección, Redacción y Administración: AVENIDA DE MAYO 769 (Porte pagado) Buenos Aires, viernes 17 de noviembre de 1922

Las cartas destinadas a la Redacción deben ser dirigidas al director.

Como el diario no puede responsabilizarse por los originales que se le envíen, ruega a los autores guarden copia de ellos.

Dirección Telegráfica: EPOCA, Buenos Aires.

Teléfonos: U. T. Administración 7370, Avenida; Administrador, 7373 id.; Director, 7375 id.; Redacción, 7372 id.; Publicidad, 7371 id.; Expedición, 7374 id.; con 20 aparatos internos.
Particulares: 3927, Central.

La Epoca

PRECIOS DE SUBSCRIPCION
CAPITAL
$ m/n. $ m/n. $ m/n. $ m/n.
Por mes 2.50. Trimestre 7.50. Semestre 15. Año 28
INTERIOR
$ m/n. $ m/n. $ m/n.
Trimestre 7.50. Semestre 15. Año 28
EXTERIOR
$ oro $ oro $ oro $ oro
Por mes 2.50. Trimestre 7.50. Semestre 15. Año 28
Número del día, 0.08. — Número atrasado (dentro de los 30 días), 0.20.

Servicio telegráfico especial para LA EPOCA

(DE LA UNITED PRESS - AGENCIA HAVAS Y NUESTROS CORRESPONSALES)

EL DISCURSO DEL SEÑOR MUSSOLINI

Comentarios periodísticos

LAS ELECCIONES EN LA GRAN BRETAÑA

En el parlamento italiano

ROMA, noviembre 17. (U. Press) — Jamás se vió tanta gente apiñada en las tribunas de la Cámara de Diputados como en la sesión de ayer. Las tropas, en los alrededores del Parlamento, desplegaron gran actividad para contener a la multitud.

Cuando el primer ministro, señor Mussolini, entró al recinto, los grupos fascistas, liberales y nacionalistas le aclamaron y el público de las tribunas se unió a tales manifestaciones de simpatía. Mussolini habló en forma seca, mirando frecuentemente a los diferentes sectores de la Cámara, al pronunciarse sobre los puntos más salientes. Duró el discurso 25 minutos y después Mussolini y los demás miembros del gabinete fueron al Senado, donde fueron calurosamente recibidos.

PARIS, noviembre 17 (Havas).— Refiriéndose a la inauguración del Parlamento italiano, "Le Matin" considera que el jefe del Gobinete italiano, Sr. Mussolini, ha inaugurado una nueva forma parlamentaria que queda subordinada a los votos de la población.

El mismo diario aprueba altamente el lenguaje empleado por el primer ministro, al reclamar un "entente" de igualdad cuando participa en ella una gran nación que volvió a recuperar su disciplina y vigor político.

Por su parte, el diario "Le Gaulois" opina que el Sr. Mussolini representa los principios honestos y las ideas sanas.

El mismo órgano espera con curiosidad los resultados de esa notable experiencia.

Los cambios en Francia

PARIS, noviembre 17 (Ag. Havas) Comentando la mejora experimentada en los cambios, los diarios de esta capital atribuyen este resultado al último balance hebdomadario publicado por el Banco de Francia, el que demuestra que la circulación fiduciaria disminuyó en una suma de 593 millones, mientras que los adelantos hechos al estado fueron restringidos de 700 millones.

Los diversos órganos consideran igualmente como un hecho tranquilizador la publicación hecha por el gobierno de Francia sobre su balance comercial, y ponen de relieve que la exportación de objetos fabricados que ascendió a la suma de 3.824 millones en el año 1920, ha llegado a ser de siete millones para los nueve primeros meses del año en curso.

Por su parte "Le Petit Parisien" opina que el motivo principal de esa confianza reside en el hecho de que el ministro de Hacienda señor De Lasteyrie, ha incorporado al presupuesto de gastos suplementarios el monto de la renta que el estado francés paga como intereses de los noventa mil millones que pidió en calidad de préstamo a cuenta de Alemania.

La conferencia de La Haya

WASHINGTON, noviembre 17 (U. Press).—El Departamento de Estado anuncia que John Basset Moore, jefe de la delegación de los Estados Unidos, junto con otros siete consejeros técnicos, revisará las reglas internacionales sobre métodos de guerra en la primera reunión a celebrarse en La Haya el 10 de diciembre.

El Sultán salió de Constantinopla

CONSTANTINOPLA, noviembre 17 (A. Havas) — El sultán Mehemed VI logró salir de esta capital, embarcándose inmediatamente con destino a la isla de Malta.

Resolución de la Asamblea de Chita

PEKIN, noviembre 17 (A. Havas) — Un telegrama de Chita, capital de la República del mismo nombre, anuncia que la Asamblea Nacional resolvió abolir la República en Extremo Oriente y ceder todo el territorio a Moscú.

Atentado contra dos personajes egipcios

EL CAIRO, noviembre 17, (A. Havas) — Varios jóvenes armados dispararon varios tiros contra los miembros del partido Liberal Constitucional señores Abdel Razek bajá e Ismail Zurdi bey. Ambos personajes resultaron heridos de gravedad.

Regresó a Wáshington el Dr. Soule

WASHINGTON, noviembre 17 (U. Press). — El doctor A. M. Soule, director del colegio agrícola de la Universidad de Atlanta, ha llegado de Río de Janeiro, donde estuvo en representación de los Estados Unidos en el congreso internacional algodonero.

El campeonato de billar

NUEVA YORK, noviembre 17 (United Press). — En los partidos por el campeonato de billar Hoppe venció a Welker Cochran, por 500 a 165. Edouard Horemans, belga, derrotó a Hagen Lacher, por 500 a 407.

Las elecciones británicas

LONDRES, noviembre 17 (Ag. Havas)—De acuerdo con los resultados conocidos hasta ahora sobre las elecciones legislativas realizadas en la Gran Bretaña, los conservadores ganan 43 bancas, los nacionalistas liberales 8, los liberales 36, y los laboristas 66.

Se ignoran aún los resultados de 13 distritos.

LONDRES, noviembre 17. (Havas) — Examinando el resultado de las elecciones realizadas en la Gran Bretaña, los diarios de esta capital comentan de diverso modo la victoria conseguida por el partido Conservador y hacen notar que el partido del jefe del gabinete, Mr. Bonar Law, obtiene de este modo una mayoría de 95 miembros sobre el conjunto de los candidatos electos entre los demás partidos.

Asesinato de mejicanos en Tejas

WASHINGTON, noviembre 17 (U. Press). — Con respecto a la protesta mejicana de que los norteamericanos estaban matando sin merced a los mejicanos de Tejas, el secretario de Estado, Mr. Hughes, manifestó en una nota al general Obregón que Estados Unidos protegerá plenamente a los mejicanos. También comunicó al gobernador de Tejas que haga que cesen los asesinatos inmediatamente y emplee las fuerzas necesarias.

La compañía Muiño-Alippi en Madrid

MADRID, noviembre 17 (United Press). — Los señores Muiño y Alippi han dedicado un ensayo general a los periodistas, críticos y artistas de Madrid, representando "El último gaucho". El empresario señor Delgado, en un breve discurso se expresó en términos modestos sobre el teatro de su país y dijo que tendría un honor con los aplausos del público de Madrid.

El género que se cultiva en la Argentina, limpio de procacidades y sicalipsis ha causado gran impresión. Esta noche debuta la compañía.

El cáncer en los Estados Unidos

WASHINGTON, noviembre 17 (U. Press). — La oficina del censo anuncia que las defunciones por cáncer en 1921 sumaron 93.000, mientras que en 1919 fueron 89.000.

Nuevo servicio de navegación

WASHINGTON, noviembre 17. (U. Press). — La Junta de Navegación de los Estados Unidos anuncia la inauguración de un nuevo servicio de vapores de Los Angeles a Honolulú, coordinando por medio del "Presidente Harrison" con las líneas de la Argentina, Brasil Pacífico que hacen el servicio a los puertos del Pacífico en Sud América. En breve se anunciarán las fechas de salida.

El príncipe Higashi, condecorado

PARIS, noviembre 17 (United Press). — El mariscal Joffre impuso la gran cruz de la Legión de Honor al príncipe Higashi, hermano político del Mikado, al terminar los dos años de clase en la Escuela Superior de Guerra de Francia.

Asaltos de florete y espada

PARIS, noviembre 17 (A. Havas). — Durante una velada de gala ofrecida en honor de los esgrimistas italianos y franceses, el señor Laido, uruguayo, sostuvo varios y excelentes asaltos de florete y espada.

El cambio en el Brasil

RIO DE JANEIRO, noviembre 17 (United Press). — Hoy se notó una notable mejora en el cambio de los mil reis. El alza se atribuyó, en general, a la confianza que inspira el nuevo gobierno.

SUD-AMERICA

URUGUAY

Visita a las cárceles. — Situación del mercado de lanas. — Otras noticias.

MONTEVIDEO, noviembre 17. — La Alta Corte de Justicia está realizando la visita anual de cárceles.

—El mercado de lanas atraviesa un período de indecisión con tendencia a la baja, habiéndose ya producido ésta. Por lotes que hace cinco días pagáronse hasta 12 pesos, con dificultad obtiénese ahora 9.50. Del tipo gruesas sólo colócanse algunos lotes en 3 y 3.50.

—El teniente del ejército nacional González Conzi publica en "El Día" un violentísimo artículo contra los colorados riveristas, juzgándolos traidores, retrógrados y oscurantistas, terminándolo con el arrojo de un escupitajo de asco sobre sus rostros. Créese que ese artículo traerá aparejados varios lances.

—Formúlanse graves denuncias contra el ministro del Interior doctor Carlos Sorín, acusándolo de suscribir bonos para el tesoro batllista. El diario "La Democracia" publica uno de estos bonos luciendo al pie la firma del ministro.

—Separóse de la dirección de "La Razón" el señor Eduardo Ferreira.

—El ministro de Relaciones Exteriores doctor Buero ofrecerá esta noche un banquete en honor del encargado de negocios de Italia, príncipe Aliatta. La demostración realizaráse en el Hotel Prado y serán comensales un núcleo de personalidades de nuestro medio y muchos del cuerpo diplomático.

Información local de última hora

Aplicación de nuevas tarifas por las empresas ferroviarias

Las denuncias de LA EPOCA dan origen a una investigación

Resolución del ministro de Obras Públicas

Con motivo del artículo publicado en nuestra primera edición de ayer, bajo el título "Las tarifas de ferrocarriles. — Una tentativa de reacción", en que se denunciaba la resolución adoptada en reunión de gerentes de empresas ferroviarias, efectuada en la Oficina de Ajustes, el ministro de Obras Públicas doctor Loza, compenetrado de la gravedad de tales propósitos, ha dispuesto la realización de una investigación tendiente a establecer si las compañías han puesto en vigor, como lo pretenden, tarifas sin la previa aprobación del Gobierno Nacional.

Sabido es que — a estar a la indicación hecha por el gerente del Ferrocarril Oeste en la reunión mencionada — las empresas vuelven a la teoría de que pueden aplicar nuevas tarifas llenando únicamente la formalidad de comunicarlas al Poder Ejecutivo.

La resolución que ha dictado hoy el ministro de Obras Públicas, está concebida en los siguientes términos:

"Buenos Aires, noviembre 16 de 1922.—Visto la denuncia que formula el diario LA EPOCA en su edición de ayer, cuyo ejemplar se acompaña, referente a la forma en que las empresas ferroviarias se proponen aplicar nuevas tarifas, pase a la Dirección General de Ferrocarriles a fin de que, previa la investigación correspondiente, informe a este ministerio a la mayor brevedad".

El mencionado secretario de Estado ha conferenciado sobre el mismo asunto con el Director General de Ferrocarriles, ingeniero Capdevila, a quien se le comunicó oficialmente esta tarde la resolución ministerial.

Reembarco de mercaderías inaptas para el consumo

Al no hacer lugar a una presentación en la que se pedía la concesión de un plazo de 30 días para reembarcar una partida de aceite declarado inapto para el consumo por la Oficina Química Nacional, el Ministerio de Hacienda ha declarado que, con arreglo a lo dispuesto por el artículo 42 de la ley No. 4933, la Aduana de la Capital debe notificar a los recurrentes que si dentro de los tres días no piden el reembarco de la mercadería se procederá a su inutilización.

Universidad de Buenos Aires

Nombramiento de profesores

El Presidente de la República firmó hoy un decreto nombrando catedráticos de la Universidad Nacional de Buenos Aires a los doctores Coroliano Alberini, Jorge Cabral, Mariano A. Barrenechea, José T. Borda, Luis A. Tanini, José Viton y Coroliano Brea.

Planillas del presupuesto de Obras Públicas

El Ministerio de Obras Públicas ha hecho saber a las distintas direcciones de ese departamento, que deben remitir las planillas correspondientes al presupuesto, a más tardar en el día de mañana, a la subsecretaría con objeto de ser elevadas al Ministerio de Hacienda, para que este confeccione a su vez el presupuesto general con las modificaciones del caso.

Movimiento consular

Por el Ministerio de Relaciones Exteriores, se ha dado un decreto, por el cual el P. E. restablece los viceconsulados que funcionaban en Olorón, Tarbes, Argel, Cannes y Orán.

Por el mismo decreto confírmase en sus cargo a los señores Félix Bouderon, vicecónsul en Olorón; Marc Cariac, vicecónsul en Tarbes; Juan C. Coundray, vicecónsul en Cannes; Jorge Jullian, vicecónsul en Orán; Hubert Plumet, vicecónsul en Reims; Joaquín Pourtalé, vicecónsul en Saint Nazaire.

Subsecretaría de Obras Públicas

Ha regresado de Mendoza el subsecretario de Obras Públicas, doctor Gastón Bernard, quien esta mañana concurrió a su despacho, ocupándose del trámite de numerosos expedientes.

Concesiones para la instalación de guinches

Condiciones a las que deberán sujetarse las mismas

El Poder Ejecutivo ha dictado un decreto estableciendo que las concesiones para instalar guinches en las cabeceras de los diques y dársenas del Puerto de la Capital se sujetarán a las siguientes condiciones:

El concesionario abonará en concepto de arrendamiento por el terreno que ocupe, la suma de quince pesos moneda nacional por metro cuadrado y por mes, de conformidad con lo dispuesto en el decreto de fecha 2 de julio de 1912.

La instalación se hará bajo la vigilancia y de acuerdo con las indicaciones que haga la Dirección General de Navegación y Puertos.

Las concesiones son de carácter precario y podrán ser dejadas sin efecto en cualquier momento por el Poder Ejecutivo, sin que el hecho dé lugar a reclamo ni indemnización alguna.

Magisterio Nacional en provincias

A cuenta de los haberes por el mes de octubre pasado, de los maestros que prestan servicios en las escuelas nacionales que funcionan en las provincias, al Consejo Nacional de Educación le fueron entregados en la fecha por el Ministerio de Hacienda 219.623 $ m|n.

Entre ayer y hoy el Consejo ha recibido con idéntico destino, la suma de 519.623 $ m|n.

Establecimientos de enseñanza en el interior

Haberes de octubre

El ministerio de Hacienda giró en la fecha el importe de las planillas de sueldos y gastos de los siguientes establecimientos de enseñanza, por el mes de octubre último:

Colegios nacionales de Catamarca, San Nicolás, Chivilcoy, Goya, Posadas, Jujuy, San Luis, Mercedes (San Luis), Salta y Rosario (nuevo), Escuela Industrial de Santa Fe, id de Industrias Químicas de San Juan, escuelas profesionales de Santiago del Estero y La Plata e id de artes y oficios de Salta y Catamarca.

Causas fiscales contra varias personas

El Poder Ejecutivo, ha dispuesto pasar al Procurador Fiscal de la sección capital, en turno, para que inicie las acciones contra el señor José López, por la suma de 109.730.02, por los conceptos de que informa la resolución No. 2983 de la Contaduría General.

Por otros decretos se designa al Procurador Fiscal, de la sección La Plata, para que inicie y prosiga la acción criminal que corresponde contra José M. Lallemand, ex mayordomo del colegio nacional de San Isidro, por haber retenido en beneficio propio $ 8.390.66 m|n.; y contra don Fortunato del Castillo, ex encargado de provisiones del Instituto Bacteriológico, por déficit, cuyo monto asciende a pesos 35.070.13 moneda nacional.

Al fiscal del juzgado letrado del Chubut, se le designa para que entable causa criminal contra el ex comisario de policía de Puerto Madryn, don Francisco Caretti.

El Procurador Fiscal de la Capital, por intermedio del ministerio de Justicia e Instrucción Pública, iniciará las acciones hasta obtener el pago de las siguientes sumas, por los conceptos que se mencionan en los expedientes respectivos: José Gentile, por $ 1.856.40; Destilería de Buenos Aires "Cusennier", pesos 24.903.60; Juan Miguel Gutiérrez, 15.380; Regino López; Salvador León, $ 2400; Sterbarg y Franco $ 2.108.88.

Tesorería General de la Nación

PAGOS EFECTUADOS HOY

La Tesorería General de la Nación efectuó en la fecha los pagos que a continuación se citan:

Departamento Nacional del Trabajo, gastos de octubre, $ 1950; dependencias nacionales en el interior, giros, 168.947; Senado Nacional, sueldos de octubre, 125.098; Ministerio de Agricultura, 24.076; Intendencia de Marina, 50.000; Compañía Italo Argentina de Electricidad, 21.707; Caja Nacional de Jubilaciones y Pensiones, aportes, 16.215; Ministerio de Obras Públicas, 100.000; Intendencia de Guerra, 100.000; Consejo Nacional de Educación, 219.623; Bonduel Hnos., 52.691; letra, 100.000 y Establecimientos Americanos Gratry, 13.775 pesos

Homenaje Popular al doctor Hipólito Yrigoyen

Varias informaciones

La comisión ejecutiva y delegaciones que tienen a su cargo los trabajos relativos a este homenaje al doctor Yrigoyen, prosiguen con todo éxito sus tareas, no dudándose de que asumirá grandes proporciones.

A diario se reciben adhesiones de importancia, que comprenden destacadas personalidades, corporaciones de todo orden, así como simpatizantes del pueblo, de todos los matices, adquiriendo la demostración que se prepara, el verdadero carácter de un homenaje eminentemente popular.

A la comisión de honor acaban de adherirse el vicegobernador de Santa Fe Don Clorindo Mendieta, diputado nacional J. Maidana y secretarios de las gobernaciones de Los Andes y Chaco, señores Daniel Echeverry y Enrique Obligado.

—Ha sido designado representante en Resistencia, el señor S. López Solís, director del diario "El Territorio", quien informa que se apresta a adherirse al homenaje lo más destacado de esa gobernación.

—En Monte Caseros (Corrientes), Santiago del Estero y Comodoro Rivadavia, han sido designados representantes los señores Gabriel Jacquemin, Pedro A. Nelson y Florindo Vidiri, respectivamente.

—Mañana saldrá con destino a Mercedes el delegado señor Luis F. Mariño, quien se entrevistará con el doctor Alberto Domínguez, representante en esa localidad, a fin de recibir la adhesión de 1800 radicales que así lo solicitan.

En defensa de la ganadería

Se reunirá mañana la comisión de hacendados

En el local del Museo Social Argentino, calle Maipú 126, se realizará mañana, a las 17 horas, una reunión de economistas y hacendados para que, en defensa de los intereses del consumidor y del productor, propongan aquellas medidas que mejor convengan para salvaguardar los frutos del trabajo nacional.

A dicha reunión que es preparatoria de otra más amplia han prometido concurrir personas de las más diversas orientaciones.

En la Penitenciaría Nacional

Festival con motivo de la clausura del curso escolar

En el salón de actos de la Penitenciaría Nacional se realizará mañana, a las 14 horas, un festival, con motivo del cierre del curso escolar. A tal efecto se ha organizado un selecto programa, no dudando que su realización será muy del agrado de la concurrencia.

La catástrofe de Chile

CONTINUAN RECIBIENDOSE NUEVAS INFORMACIONES DEL DESASTRE

Telegramas recibidos en la fecha dan cuenta de los nuevos temblores ocurridos en el país hermano; también informan de los diversos actos filantrópicos, provocados por la dolorosa catástrofe.

He aquí los telegramas:

SANTIAGO DE CHILE, noviembre 17 (Agencia Havas). — Informan de Vallenar que esta madrugada se produjo otro fuerte temblor de tierra, provocando el derrumbamiento de las pocas casas que aún permanecían en pie.

—Anuncian de Chañaral que llegó a esa ciudad la comitiva presidencial.

—En todos los círculos de esta capital se comenta muy elogiosamente el altruísmo de las diversas corporaciones argentinas, en beneficio de los damnificados por el terremoto de Chile.

—Del extranjero llegan cada día manifestaciones de condolencias por la catástrofe sufrida y el aviso de los socorros que se envían.

—En su editorial de hoy el diario "El Mercurio", de esta capital, pone de relieve la noble actitud asumida por la República Argentina, ante la desgracia que en estos últimos días se ha cernido sobre el pueblo chileno, acudiendo solícita, espontánea y desinteresadamente a mitigar su dolor. Por otra parte, agrega: "Este gesto de espléndida generosidad que acabamos de presenciar, es genuino de esa noble nación, que si bien fué favorecida por su exuberante naturaleza y por el empuje indomable de sus preclaros hijos, con sus ingentes riquezas sabe hacer de ellas el uso que marcan la nobleza de su corazón y de su cultura". De esa desgracia, continúa diciendo el citado diario, sale ya un gran bien, y el cual es una elocuente confirmación que la amistad chileno-argentina es la fusión íntima de dos pueblos que se comprenden y se conocen en las aspiraciones de sus destinos.

Distinción de la Cámara de Diputados a los jugadores de polo

Esta noche tendrá lugar la entrega del trofeo

El Presidente de la Cámara de Diputados, coronel Ricardo Pereyra Rozas, ha designado al diputado Dr. Leopoldo Bard, para que esta noche, en el banquete que se ofrecerá en el Prince Georges a los campeones argentinos de Polo, haga entrega a los mismos, de la hermosa copa de plata con que la Cámara resolvió obsequiarlos en homenaje a los brillantes triunfos que obtuvieron en su reciente jira por Inglaterra y Norte América.

Con este motivo, el Dr. Bard pronunciará un discurso, donde pondrá de relieve la excelente actuación de los jóvenes deportistas argentinos en los diversos campos extranjeros de sport donde les tocó actuar y donde tan lucidamente lo hicieron.

DE LA PLATA

Aniversario de la fundación de la ciudad de La Plata

PROGRAMA DE LOS ACTOS OFICIALES Y DEPORTIVOS A REALIZARSE

LA PLATA, noviembre 17. — Con motivo del aniversario de la fundación de la ciudad de La Plata, fecha ésta que será celebrada con gran solemnidad por parte de las altas autoridades y el pueblo de la provincia.

El Poder Ejecutivo asociándose a los festejos a celebrarse a preparado el programa que a continuación detallamos:

Día 18 de noviembre: horas 13.30, partido de football entre los cuadros de 4a. división del Club Estudiantes y la Intermedia extra de la Federación Platense, en el field del primero.

A las 14 horas: En el Hipódromo de La Plata, carrousel militar por el cuerpo de bomberos y el escuadrón de seguridad.

A las 15 horas: Partido de football entre los cuadros combinados de la Federación Platense y combinados de la Liga del Sud de Bahía Blanca, en el mismo field.

A las 16: Gimnasia estética, exhibición del team femenino de la Asociación Cristiana de Señoritas de la Capital Federal, durante el primer tiempo del partido anterior.

A las 16: Concurso de law-tennis en las canchas del Jockey Club.

A las 16: En el Tiro Federal, concurso de tiro al blanco para señoritas, en el stand de La Plata.

DIA 19

Programa de actos oficiales y deportivos:

A las 9 horas: concurso de tiros para caballeros en el stand del Tiro Federal La Plata.

A las 9.30: concurso de lawn-tenis en las canchas del Jockey Club La Plata.

A las 10: mensaje a la Capital Federal por intermedio de 2000 palomas mensajeras, en el concurso organizado por la Asociación de Criadores de Aves, Conejos y Abejas. Asistencia de las autoridades y pueblo, escuelas, etc.

A las 13.30: solemne Tedéum en la iglesia parroquial de San Ponciano.

De las 13.30 a 15: carreras pedestres, llanas, por series y de postas. Lanzamiento del disco.

A las 14: Concurso de lawn tennis en las canchas del Jockey Club.

A las 15 y 15: exhibiciones de lanzamientos de la jabalina, disco y martillo por el campeón sudamericano señor J. Llobet Cullen.

A las 15 y 30: partido de football uruguayos v. argentinos, en el field de Estudiantes.

A las 16 y 15: salto en alto y en largo y lanzamiento de la jabalina, por las señoritas componentes del Club Atlético Alpha de la Capital Federal.

A las 16 y 30: continuación del match de football.

A las 15: inauguración oficial de la Exposición de Productos de Granja.

A las 15 y 30: inauguración oficial de la Exposición de Caninos.

A las 16: continuación de los concursos de tiro.

A las 17: colocación de la piedra fundamental del Seminario Diocesano de La Plata.

A las 17: festejos populares en la plaza Moreno.

A las 18.30: inauguración de la Exposición de Arte, en el salón del Museo de Bellas Artes.

A las 21: concierto literario musical en el teatro Argentino.

Cámara de Diputados

A LAS 16.30 INICIA SU SESION PARA CONSIDERAR EL PROYECTO DE EMPRESTITO

LA PLATA, noviembre 17. — Siendo las 16.30, se reune la Cámara de Diputados, bajo la presidencia del señor Sánchez, asisten 40 diputados en el recinto y 71 en la casa.

A moción del señor Vázquez, se resuelve pasar a cuarto intermedio hasta las 17.30, con el fin de dar tiempo a la comisión a. de Hacienda, para que se expida en el proyecto financiero, ya sancionado por el Senado.

Administración Nacional

Observatorio de Córdoba—

En cumplimiento de órdenes impartidas por el departamento de Hacienda, la Tesorería General giró hoy al Observatorio Nacional de Córdoba 6502.83 pesos moneda nacional, por sueldos y gastos de octubre.

Juzgado de Santiago del Estero—

Al juzgado federal de Santiago del Estero, le fueron girados esta tarde 13.650 pesos, destinados al pago de los servicios de los comisarios de padrón.

Territorios nacionales—

Fué girado el importe de las planillas de sueldos y gastos por el mes de octubre, del servicio de guardia de las cárceles del Chubut y Santa Cruz.

Gastos de Agricultura—

A fin de cubrir los gastos generales de agosto y septiembre últimos, el Ministerio de Agricultura recibió hoy del Departamento de Hacienda 24.076 pesos moneda nacional.

2.ª EDICION

Sueldos y salario mínimo—

Con destino al pago de sueldos y diferencias de salario mínimo por el mes de octubre, el Ministerio de Obras Públicas retiró de la Tesorería General 100.000 pesos moneda nacional.

Alumbrado eléctrico del Puerto—

A la Compañía Italo-Argentina de Electricidad le fueron entregados en la fecha $21.707 moneda nacional en pago de la corriente eléctrica suministrada por la misma al Puerto de la Capital, durante el mes de Julio último.

Permiso para aserrar madera—

El Poder Ejecutivo dictó un decreto concediendo a los señores Ongay y Araiz permiso para aserrar madera en terrenos del puerto de Rosario.

Representante del fisco—

Se nombró representante del fisco en el juicio seguido por Sebastián Spina, por título de dominio y prescripción treintenaria de un terreno en la isla Santiago.

Establecimiento de educación—

El doctor Alvear firmó esta tarde varias órdenes de pago de haberes por octubre, correspondientes a varios establecimientos de enseñanza.

Licencia concedida.—

Por el Ministerio de Justicia e Instrucción Pública, se concedió licencia a la profesora de la Escuela Normal de San Francisco de Monte de Oro, señora María E. F. de Funes.

Renuncia aceptada.—

Por decreto de hoy, se aceptó la renuncia del rector del nuevo Colegio Nacional de Rosario, señor Alejandro Grüning Rosas.

Cancelación de letras

El Ministerio de Hacienda canceló esta tarde una letra de tesorería, que vencía hoy, por 100.000 pesos moneda nacional.

GUERRA Y MARINA

PERMISOS DE MATRIMONIO

El Ministerio de Guerra concedió permiso para contraer enlace a los sargentos Ernesto Rodríguez y Angel L. Casarino.

CUMPLIMIENTO DE SENTENCIAS

El Ministerio de Guerra ordenó el cumplimiento de las sentencias impuestas a los siguientes procesados:

Capitanes Miguel A. Rodrigues y Miguel A. Mulhall, cabo 1o. Erasmo Maidana; soldados Ciriaco Lencinas, Marcelino Lemos, Gilberto J. Etchevero, Salvador Benítez, Alejandro L. Colombo, Esteban Zerpa y Candelario Fabián; cabo Pablo R. Narváez, sargento Francisco Romero, cabos Nolasco Carrizo y Cayetano Zavero y soldados Juan J. Fariña, Raimundo Carreras, Esteban Pabés y Emilio J. Ubeda.

FRAGATA "SARMIENTO"

En la rada de La Plata se embarcó hoy a bordo de la fragata "Sarmiento" la comisión designada por el Ministerio de Marina a fin de examinar a los alumnos del último curso de la Escuela Naval que acaban de realizar el viaje de instrucción reglamentario.

Los alumnos que resulten aprobados ingresarán a la armada con el grado de guardiamarinas.

LIQUIDACION DE GASTOS

A cuenta de los gastos de septiembre la Intendencia de Marina retiró hoy del Ministerio de Hacienda pesos 50.000 m|n.

—La Intendencia de Guerra recibió 100.000 $ m|n. con destino al pago de gastos por el mes de septiembre pasado.

SUMINISTRO DE BRIN

El Ministerio de Hacienda entregó a la casa comercial Establecimientos Americanos Gratry, 13.775 pesos moneda nacional en pago de brin suministrado a la Intendencia de Guerra.

—Se recibió esta tarde en el departamento de Marina un telegrama del capitán de navío Storni, presidente de la comisión examinadora de los futuros guardiamarinas, quien informa que a las 9 horas se inició la inspección de la fragata "Sarmiento", procediéndose luego al comienzo de los exámenes.

NUEVO GOBIERNO DEL BRASIL

El almirante brasileño Alejandrino de Alençar envió a nuestro Ministro de Marina el despacho que a continuación reproducimos, en contestación del telegrama de felicitación que este último le enviara ayer:

"Agradezco las sinceras felicitaciones enviadas por el camarada y apreciado amigo en su telegrama de fecha de ayer".

ESCUELA NAVAL

Fueron nombrados profesores substitutos de la Escuela Naval, mientras dure la ausencia de los titulares, los siguientes señores:

José Collo, de cálculo diferencial e integral y mecánica racional y aplicada; Teófilo Isnardi, de electricidad y magnetismo; Martín Ferro, de Geometría analítica y cálculo infinitesimal; Angel Marmonti, de resistencia de materiales y estática gráfica; Vicente M. Isnardi, de metalurgia y ensayo de materiales y Alfredo Lamas, de química.

INDULTOS

Por decretos de la fecha fueron indultados los conscriptos Alfonso Pantaleón Nievas y Arturo Placeres.

ORDENES DE PAGO

El doctor Alvear firmó esta tarde dos órdenes de pago del Ministerio de Marina, una por 55.671,03 $ para el pago de haberes varios, descuentos y embargos y otra, por valor 232.815,13, en pago de diversos artículos suministrados a la armada.

CONFERENCIA

A la hora de cerrar esta edición se lleva a efecto en el Círculo Militar la anunciada conferencia del coronel del ejército alemán Guillermo Faupel, sobre la organización y táctica de la artillería, especialmen-

te en su cooperación con la infantería.

Al acto asiste el ministro de Guerra coronel Justo, quien concurrió en compañía de su ayudante de campo mayor Claps y varios jefes y oficiales del ejército.

CAMPEONATO DEL CABALLO DE ARMAS

El ministro de Guerra ha donado una artística copa de plata para ser disputada en el campeonato de polo y caballo de armas. Estos campeonatos se realizan actualmente bajo la dirección de la Escuela de Caballería del ejército.

CONCURSO ANUAL DE TIRO

Por la habilitación del departamento de Marina se hizo entrega al almirante Blanco, presidente del Tiro Federal Argentino, de una copa de plata con la inscripción "Ministerio de Marina", instituída como premio para el concurso anual de tiro.

PRESUPUESTO DE GUERRA

Entre hoy y mañana el titular de la cartera de Guerra, dará término al estudio del presupuesto de gastos del departamento a su cargo para el año próximo.

El presupuesto de referencia ha sido preparado en colaboración con los jefes de sección del ministerio.

ASPIRANTES A OFICIALES DE RESERVA

El domingo próximo se realizarán en el Tiro Federal Argentino los exámenes correspondientes a la 7a. condición de tiro de los aspirantes a oficiales de reserva, que deberán incorporarse a las filas en enero próximo.

Las pruebas en cuestión se harán bajo el contralor de la dirección de tiro y una comisión de oficiales del ejército.

MOVIMIENTO DE BUQUES

Procedente de Ushuaia, llegó a Año Nuevo el transporte de mar "Vicente F. López".

Crédito suplementario al Ministerio de Hacienda

El Poder Ejecutivo ha enviado hoy un mensaje al Congreso solicitando un crédito suplementario para el Ministerio de Hacienda por la suma de 100.367.11 $ m|n., con destino a cubrir gastos de ejercicios vencidos.

Amortización de un empréstito

El Presidente de la República firmó hoy un decreto disponiendo la entrega al Crédito Público Nacional de la suma de 90.000 $ para efectuar el servicio de la renta y amortización de títulos de la ley número 3683.

En el Ministerio del Interior

Estudio del Presupuesto. y Audiencias

Durante la mayor parte de la tarde de hoy el titular de la cartera del Interior trabajó en la preparación del presupuesto de su departamento para el año próximo, con el subsecretario señor Espeche.

El ministro conferenció con los diputados radicales por Córdoba, señores Bas y Moreno, respecto a la situación política de la mencionada provincia.

El ministro argentino ante la Santa Sede, señor García Mansilla también se entrevistó con el titular de la cartera del Interior.

Unión Postal Pan-Americana

El gobierno de la República Oriental del Uruguay ha depositado en el Ministerio de Relaciones Exteriores los instrumentos de ratificación de las Convenciones Principal de la Unión Postal Panamericana, sobre encomiendas o paquetes postales y sobre giros postales subscriptos en Buenos Aires el 15 de septiembre de 1921.

PROTOCOLO CHILENO - PERUANO

Una comunicación de la embajada argentina en Chile informa al Ministerio de Relaciones Exteriores que la Cámara de Diputados de ese país aprobó el protocolo chileno-peruano sobre Tacna y Arica, firmado en Washington.

Dicho protocolo deberá ser votado nuevamente por el Senado del vecino país.

Precios de las carnes en los Estados Unidos

El Ministerio de Agricultura ha dispuesto se haga conocer semanalmente, los precios que se reciben por cablegrama, de las diferentes clases de carne en los mercados de Nueva York, Boston y Chicago, en oro americano y en moneda nacional por cada cien libras de peso, haciéndose la reducción a moneda nacional al cambio del día.

Las diversas categorías de carne comprenderán las de novillos excepcionales, muy especiales, continental y gordos y la de vaca especial y gordas.

La cosecha en la zona de Marcos Juárez

Se presenta en excelentes condiciones

En el Ministerio de Agricultura ha informado un agrónomo que fué enviado en jira de inspección por la línea del ferrocarril Central Argentino, que ha visitado la zona de Marcos Juárez, de la provincia de Córdoba, que la cosecha en ese punto se presenta en excelentes condiciones.

Al mismo tiempo hace saber a la superioridad que dió una conferencia pro constitución de cooperativas.

CONFLICTO DEL COLEGIO NACIONAL DE JUJUY

De acuerdo con lo informado por el inspector sumariante y a lo manifestado por la Inspección General de Enseñanza, el ministro de Instrucción Pública resolvió declarar en disponibilidad al director del Colegio Nacional de Jujuy, señor Abelardo Alvarez Prado y adoptó otras disposiciones.

EL SUBSECRETARIO DE AGRICULTURA

Por la mañana concurrió a su despacho el nuevo subsecretario de Agricultura, señor Antonio J. Fernández, quien se ocupó en visitar las oficinas establecidas en la casa.

Después estudió los expedientes que tiene en carpeta para su pronta resolución

Introducción clandestina de patatas

Secuestro de una importante suma

La oficina de la Policía de los vegetales del Ministerio de Agricultura, procedió ayer al secuestro de cincuenta cajones de patatas introducidas clandestinamente al país.

Estos tubérculos procedían de Génova y la policía de la Capital tomó intervención en este hecho delictuoso.

Embajador argentino en España

A bordo del paquete "Andes" que zarpó de nuestro puerto, partió hoy para España el embajador argentino en ese país, doctor Carlos de Estrada. Acudieron a despedir al distinguido viajero en nombre de nuestro gobierno, el introductor de embajadores, D. Atilio Barilari y el general Martínez Urquiza.

En el mismo barco viajan el señor Baldomero Gayán, consejero de la Embajada y el capitán Hermida, agregado militar a la misma.

LA CATASTROFE CHILENA

LOS MAESTROS ARGENTINOS AUXILIARAN A SUS COLEGAS CHILENOS

Un numeroso grupo de maestros, ha invitado a todos los miembros del magisterio a una reunión a efectuarse mañana, en la que se resolverá la forma en que se ha de auxiliar a los chilenos que se dedican a la enseñanza, y que han sido víctimas de los últimos terremotos.

La invitación está concebida en los siguientes términos:

"El intenso dolor que abate al pueblo chileno ha repercutido en nuestro espíritu como una angustia propia, por tratarse de un pueblo hermano.

"Los educadores argentinos no podemos quedarnos indiferentes ante semejante desgracia y ese íntimo sentimiento de pesar que nos embarga, obliga nuestra concurrencia en su socorro, levando nuestras condolencias y el óbolo modesto que nuestras precarias circunstancias lo permitan. Inspirado en este sentimiento de fraternal compañerismo invitamos a ustedes, a una reunión que tendrá lugar el sábado 18 del corriente, a las 17 horas, en el local de la Escuela Presidente Roca, a objeto de cambiar ideas sobre la mejor forma de auxiliar a nuestros colegas chilenos".

Fondos que ingresan al Ministerio de Agricultura

La División de Estadística del Ministerio de Agricultura, se ocupa en confeccionar una planilla para ser elevada al ministro de Hacienda, con el cálculo de los fondos que ingresan a este departamento, en concepto de pagos hechos a las diferentes seccionales que por diversas causas perciben dinero.

Esta planilla servirá de base para establecer los recursos con que cuenta este ministerio, y servirá para confeccionar el presupuesto de 1923 habiendo ordenado el ministro pasar mañana esa planilla al ministro de Hacienda, para los fines indicados.

EN LA PRESIDENCIA

Además de las personas a quienes se había fijado audiencia para el día, el Presidente de la República recibió esta tarde al director de LA EPOCA, senador del Valle, a los diputados doctores Lloveras y Saccone, al administrador de los Ferrocarriles del Estado señor Fernández Beschtedt y al señor Avelino Rolón.

La delegación del Centro de Propietarios de Bienes Raíces, que fué recibida hoy en audiencia, solicitó del doctor Alvear la inclusión, entre los asuntos de las sesiones extraordinarias, del proyecto sobre fomento de la edificación.

En la tarde de hoy se inauguró el dique de carena flotante

LA OPERACION TUVO PLENO EXITO

Inaugurando oficialmente los servicios del dique de carena flotante, recientemente llegado al país, procedente de Alemania donde fué construído, en la tarde de hoy, la draga 211 C del Ministerio de Obras Públicas, entró al citado dique sin dificultad alguna, a pesar de su gran desplazamiento (3.000 toneladas, o lo que es equivalente a 7.000 toneladas para barcos de pasajeros).

Ha quedado inaugurado, en consecuencia, un servicio público que aportará grandes beneficios a la navegación oficial y será, al mismo tiempo, una fuente de recursos para el Estado; pues se permitirá también el carenamiento de los barcos de propiedad particular, de acuerdo a una tarifa que la Dirección General de Navegación y Puertos, confeccionará en su oportunidad.

El ingeniero Canale, qu edirigió las maniobras de la operación de esta tarde, elevará próximamente una nota al Ministro de Obras Públicas doctor Loza, haciéndole conocer la forma feliz en que se ha llevado a cabo esta obra de incalculables servicios para la navegación, pues actualmente, no disponía nuestro puerto de elementos capaces de permitir el carenamiento de buques de un tonelaje considerable. Unicamente se contaba con el dique de carena de la Dársena Norte, donde se luchaba con grandes dificultades para operaciones de esta naturaleza.

NOTAS POLICIALES

PAGO DE GASTOS

El ministerio de Hacienda entregó hoy a la casa Bonduel Hnos., pesos 52.691 moneda nacional, en pago de diversos artículos suministrados a la Policía de la Capital.

INSTRUCCION PUBLICA

COLEGIO NACIONAL J. M. de PUEYRREDON

El día 18 del corriente, se hará entrega de las libretas de clasificaciones de 9 a 11 horas de los siguientes años y divisiones:

Primer año, cuarta división; segundo año, sexta y séptima división; tercer año, tercera división; cuarto año, primera, segunda y tercera división y quinto año, primera división.

COLEGIO NACIONAL BARTOLOME MITRE

La expedición de permisos para alumnos regulares de este establecimiento, comenzará el día 20 a las 8 horas, pudiendo los interesados consultar el horario en la secretaría del mism

Información telegráfica del Interior

SANTA FE

Sesión del Senado santafesino — Tratamiento del presupuesto y del empréstito.

SANTA FE, noviembre 17 — El Senado, que está constituído en sesión permanente, por resolución legal y reglamentaria de la minoría, es muy posible que obtenga "quórum".

Como primera medida, se incorporaría a los electos, que, por antecedentes legislativos y por los que establece el reglamento de la cámara, tienen derecho de formar número para sesionar en mayoría; la única restricción se refiere a la votación de su propio diploma, facultad para la que no está autorizado ningún legislador.

De reunirse, el Senado, aprobados los diplomas de los electos por San Cristóbal y Constitución, señores Iturraspe y Daguerre, entraría a tratar de inmediato los proyectos de ley en revisión, de presupuesto y de empréstito de $ 35.000.000.

Los cinco senadores demócratas y el senador Greca, mantienen su resolución de impedir la sesión del Senado, por razones de mezquina política y sin valentía ni entereza para afrontar de frente el tratamiento y debate sobre asuntos vitales para la provincia. Sin embargo, los demás senadores, cuyo total, con los dos electos sería de trece, no han de trepidar, por propio decoro y responsabilidad de su cargo y funciones representativas, en concurrir al cumplimiento honrado de su deber, satisfaciendo, así, vivísimos anhelos y urgentes necesidades del pueblo santafesino.

Vacunación

RAFAELA, noviembre 17. — Desde hoy, de 8 a 10 y de 16 a 18 horas, se vacunará gratuitamente en las oficinas municipales.

Asociación Departamental

RAFAELA, noviembre 17. — El señor Enrique E. Carbajo continúa ocupándose activamente de la formación de la Asociación Departamental de Defensores y Exportadores de Productos Nacionales de la que ya nos ocupamos en otra ocasión. Oportunamente daremos a conocer la nómina de las personas que tendrán a su cargo conseguir adherentes en la zona en que principalmente desarrollará su acción aquella sociedad.

ENTRE RIOS

Juzgado federal

PARANA, noviembre 17 — Los diputados y senadores se dirigieron al ministro nacional del ramo, solicitando sea resuelto el asunto del juzgado federal, poniendo en su cargo al magistrado, para lo cual el Poder Ejecutivo de la Nación designó al doctor Ricardo Arca. Son altamente sensibles los perjuicios que sufren los valiosos intereses dependientes de esta repartición nacional, por falta de ejercicio legal del titular, encontrándose paralizado gran número de asuntos que por su índole exigen resolución pronta.

Manga de langosta

FEDERACION, noviembre 17 — Se ha establecido en ésta una nueva farmacia.

—Una manga de langosta ha invadido la ciudad y campaña.

MENDOZA

Parlamentarias. — Socorros a Chile. — Renuncia. — Varias.

MENDOZA, noviembre 17. — Tanto el Senado como la Cámara de Diputados que celebraron sesión ayer pusiéronse de pie en homenaje a las víctimas del terremoto de Chile.

El Senado sancionó una minuta al Poder Ejecutivo pidiéndole disponga de 10.000 pesos para socorrer a las familias de las víctimas del terremoto.

En la Cámara de Diputados ha sido presentado un proyecto de ley destinando igual suma que la anterior y para el mismo objeto.

El Concejo Deliberante en su sesión de ayer púsose de pie y destinó 1.000 pesos para los damnificados de Chile. Además haráse en Mendoza una suscripción popular con ese mismo fin.

—Ha sido aceptada la renuncia del Asesor Letrado de la comisión de fomentos industrial vitivinícola, Dr. José Hipólito Lencinas.

—El gobernador de la provincia, Dr. Carlos W. Lencinas, festejando una fecha íntima de familia, ofreció ayer en su residencia particular una comida a un grupo de sus relaciones.

—Se sigue experimentando fuertes calores. Anoche llovió un poco, pero a pesar de todo no ha refrescado nada.

—La Cámara de Diputados sancionó ayer un proyecto de ley exonerando de impuesto a las aguas de Villavicencio.

—El 29 del corriente mes contraerá enlace la señorita Sara Lencinas con el señor Manuel Cruz Videla.

CORDOBA

Quinta exposición frutícola. — Su próxima realización

CORDOBA, noviembre 17. — Próximamente se realizará en esta ciudad la 5.a exposición de frutas que organiza la Dirección General de Agricultura y Ganadería.

La exposición comprenderá frutas frescas al natural, frutas secas al natural, frutas elaboradas, legumbres en conserva, bebidas de frutas no fermentadas, bebidas fermentadas, transporte de frutas, embalajes y envases, modelos y estudios, enfermedades de los frutales, implementos de arboricultura, máquinas y útiles destinados a la elaboración de frutas, flores y legumbres de la estación.

CORRIENTES

La mosquita. — Contrabando

BELLA VISTA, noviembre 17. — Se prosigue en el departamento con toda actividad la extinción de mosquita, pudiendo presumir que se salvará gran parte de los sembrados.

—Se continúan con toda celeridad las obras del muelle de este puerto, aprovechando la bajante del río, pero es palpable la necesidad de mayor número de obreros para finalizar en el menor tiempo posible.

—De un tiempo a esta parte los comerciantes honestos se quejan de la competencia de que son objeto en varios renglones que se expenden a muy bajo precio, presumiendo que son introducidos clandestinamente sin el pago del impuesto correspondiente.

Esto es muy explicable desde luego, puesto que la sección de ésta carece del número necesario de empleados de impuestos internos, quienes podrían velar por los intereses del fisco y por ende del comercio en general.

CATAMARCA

Casos sospechosos. — Convocatoria a la legislatura. — Otras noticias.

CATAMARCA, noviembre 17. — Hace pocos días fueron denunciados casos sospechosos de bubónica en Amadores, villa del departamento Paglin, a cuarenta kilómetros de esta capital.

—El gobernador doctor Ahumada tiene resuelto convocar a la legislatura a sesiones extraordinarias para tratar asuntos de vital importancia.

—Los trabajos de construcción del ferrocarril a Tucumán siguen activos bajo la dirección del ingeniero Eiriz.

—Antes de terminar el mes se iniciará la construcción de un gran puente sobre el río Paglin.

LA RIOJA

Las próximas elecciones

LA RIOJA, noviembre 17.—Desde ayer se nota que los partidos políticos han empezado una activa propaganda electoral. Los comités radicales abiertos ayer se vieron muy concurridos de correligionarios que vivaban al Dr. Alvear, al Dr. Yrigoyen y al ingeniero Rincón, y a la fórmula San Román-de la Vega. El triunfo en esta capital del partido radical será superior al del 2 de abril. Diariamente se reciben importantes adhesiones a la fórmula San Román-de la Vega.

La convención ha sido citada para el 20. Reina mucho entusiasmo cívico.

Información tendenciosa. — Desarrollo de la campaña electoral.— Otras noticias. —

LA RIOJA, noviembre 17. — Es completamente falsa la noticia de "La Prensa", de fecha 14. El gobernador, ingeniero Rincón, no ha hecho llamar en ningún momento a su despacho al doctor Héctor de la Fuente ni busca arreglos políticos con nadie.

—Siguen recibiéndose importantes adhesiones a la fórmula Dávila-San Román B. de la Vega. Su consagración en las urnas está descontada.

Llama la atención que los opositores se quejan a las autoridades nacionales de que los empleados hacen política, cuando los mismos que se quejan son empleados que hoy están en contra del radicalismo, muchos de los cuales hace tiempo han abandonado sus cátedras para ir en gira política.

—Se me informa que en el Colegio Nacional se levanta un sumario al profesor Herrero, por haberse expresado en términos que importan un agravio para el gobernador de la provincia durante una clase, llevando la política al aula del establecimiento.

—Los delegados radicales vuelven muy bien impresionados de su gira política, asegurando un amplio triunfo en los comicios del 10 de diciembre.

JUJUY

El conflicto de la legislatura — Pedido al Superior Tribunal

JUJUY, noviembre 17. — El presidente de la Legislatura, señor Sarverry, presentó al Superior Tribunal un escrito en el que somete a su consideración el conflicto planteado por la minoría. Sigue así la indicación del Ejecutivo Nacional.

—A las numerosas cesantías de empleados provinciales, se hicieron efectivas hoy la del Consejo de Higiene.

Artes, teatros y cinematografía

La compañía Muiño-Alippi debutó en Madrid

El éxito decisivo que alcanzara en Madrid en su función de debut la compañía de Camila Quiroga, el año anterior, parece haberse repetido al efectuar su presentación en esa villa y corte, la compañía Muiño-Alippi.

En efecto, según telegramas que acaban de llegar de Madrid, el debut del homogéneo elenco de género chico nacional, realizado anoche allá, ha constituído un éxito franco y precursor de otros próximos e igualmente merecidos.

Subió a escena en esta ocasión la pieza "El último gaucho", bailándose luego el pericón en medio de aplausos estruendosos.

Anoche en el Argentino se estrenó un vodevil

El elenco nacional que dirige el popular primer actor Parravicini, puso en escena anoche en el teatro en que actúa la versión española de Mario Benard del vodevil "Parra y su pibe", original de los autores franceses Bertol y Mouchon.

Con recursos francamente infantiles y un argumento ingénuo han constituído sus autores esta pieza por lo cual su comicidad, si bien se echa de ver en los tres actos, no es de una fuerza tal como para dejar del todo satisfecho al espectador de vodevil.

Gira la acción de "Parra y su pibe", en las tribulaciones que debe sufrir un joven de ese apellido, quien hallándose en un parque público de paseo, se hace depositario de un niñito de pocos meses, cuya madre fingiendo ir a comprarle el lácteo alimento consabido, endilga el referido infante al ingénuo Parra.

Desaparecida la madre del chico, comienzan los malos ratos para el flamante padre adoptivo, siendo uno de los más graves, el que da por resultado la ruptura de su compromiso matrimonial, pues habrá de saberse que, al informarse la novia de Parra de que éste tiene un hijo, quiebra sus relaciones con aquél.

Continúa desarrollándose la farsa en la forma que hemos mencionado al principio, para epilogarse luego de manera poco novedosa, o por lo menos desprovista de ese interés vivo que obliga al espectador a quedarse en su localidad hasta que ha bajado el telón final.

Acostumbrado el público de Parra a ver las obras que se ofrecen en el Argentino, escrupulosamente ensayadas se extrañó anoche de que excepción de ese aplaudido actor, las vacilaciones fueron notorias y repetidas.

Las vestales

La compañía Consuelo Abad que está trabajando en el 18 de Julio de Montevideo con aceptación, estrenará esta noche allí la comedia de José León Bengoa "Las vestales", obra que no hace mucho se dió a conocer en el Smart por la compañía Pagano.

La Rioplatense

Esta compañía nacional que está actuando en el Olimpo de Rosario, estrenó anoche allí la pieza de Pico y Eichelbaum "Doctor", ya conocida por nuestro público.

"Doctor" fué recibida favorablemente por el público y la prensa rosarinos.

Esta noche entrará el vapor "Gelria"

Espérase mañana temprano el "Antonio Delfino"

Con un crecido número de viajeros se espera esta noche, antes de las 20 horas, en la Dársena Norte, el paquete holandés "Gelria", de Amsterdam y escalas, el cual trae también abundante correspondencia de todos los países de Europa y Brasil y cargamento general de mercaderías.

El vapor "Gelria", según informa la agencia, llegó y salió de Montevideo esta mañana, realizando un viaje excelente.

El regreso de este paquete está fijado para el 24 del actual, a las 15 horas.

Mañana temprano llegará a la Dársena Norte, el vapor alemán "Antonio Delfino", que viene efectuando un viaje sin novedad.

El "Antonio Delfino", procede de Hamburgo. Trae un crecido número de pasajeros, cargamento general y correspondencia de Europa y Brasil.

Emprenderá viaje de retorno el 7 de diciembre próximo.

Palacio de Justicia

CAUSAS CRIMINALES

En acuerdo de hoy la Cámara de lo Criminal falló los siguientes procesos:

Pascual Bamonte, argentino, de 23 años, soltero, zapatillero, por homicidio; confirma la pena de doce años de reclusión.

Reyes Francisco, italiano, de 40 años, soltero, herrero, por defraudación; reforma la condena de cinco años de penitenciaría, elevándola a 9 años de prisión.

Nicolás Ligure, argentino, de 20 años, soltero, estibador; Enrique Strina, italiano, de 27 años, soltero, carbonero, y Miguel Servi, argentino, de 20 años, soltero, jornalero, por hurto; confirma la sentencia de 1a. instancia.

José Esteban Chaine, argentino, de 44 años, soltero, comisionista, por estafa; confirma la pena de seis años de reclusión.

Juan Minicelli, argentino, de 25 años, soltero, dibujante, por disparo de arma; confirma 6 meses de prisión.

—El fiscal doctor Pastor Achával Rodríguez se expidió hoy en los siguientes procesos:

Miguel Garro, argentino, de 36 años, casado, estibador, por lesiones; un año y seis meses de prisión.

Rufino Rodríguez, argentino, de 24 años, casado, agente de policía, por desacato y lesiones; dos años de prisión.

—El fiscal del crimen doctor Carlos P. Goyena acusó hoy en los siguientes procesos:

Rafael Mayor, español, de 30 años, soltero, albañil, por lesiones; solicita cinco años de prisión.

Sedo Cenesi, italiano, de 34 años, casado, pintor, acusado de bigamia; pide la pena de cuatro años de prisión.

TURNOS

Fuero Civil. — El juez doctor Adolfo Casabal con los secretarios doctores, Olmedo Cortés, días 17, 24 y 30; Laspiur, 18 y 25; Peña, 20 y 27; Gonzáalez del Solar, 21 y 28; Persiani, 22 y 29 y Aranda el 23.

Fuero Comercial. — El juez doctor Dimas González Gowland; secretarías: García, días 17, 22, 25 y 30; Méndez, 20 y 23; Aguilar, 21, 27 y 28 y Martín y Herrera, 18, 24 y 29.

Fuero Federal. — El juez doctor Manuel B. de Anchorena.

Designación de autoridades del Comité Ejecutivo de la Asamblea de Ganaderos

Celebró ayer sesión, el Comité Ejecutivo de la Asamblea de ganaderos realizada en el Prince George's Hall el 30 d octubre próximo pasado, quedando constituído definitivamente en la siguiente forma:

Presidente, Dr. José Tomás Sojo; vice presidente, Sr. Raúl C. Etcheverry; secretario, Dr. Rafael P. Emiliani; tesorero, Sr. Martín E. Arano; vocales: ingeniero Pedro T. Pagés, Dr. Pascual Palma, Sr. Eduardo E. Drabble, Dr. Juan Francisco Arechavala, coronel Rafael de Oliveira César, Sr. Isidoro A. Rodríguez, Dres. Lauro M. Castro, Lorenzo V. Ruiz, Enrique S. Pérez, Cornelio J. Viera, Justo Díaz de Vivar, Toribio Sánchez, Sres. Juan M. Danuzzo, Manuel Fraga, Ricardo Hogg, Rufino Luro, J. J. Blythman, general Angel P. Allaría, Ernesto Parral, Ramón Olaciregui, Benito Legeren, José C. Besalú, Ciriaco Morea, Adolfo Bancalari, ingeniero Emilio A. Coni, Bernardo Graciarena, Bartolomé Luis Giuocchio y Juan Bautista Alchourrón.

Se resolvió por último celebrar sesiones los lunes y los viernes a las 17 horas.

Universidad Popular de la Boca

Campaña en pro de la vida de los niños

Bajo los auspicios de la Universidad Popular de la Boca, ha sido impresa una cartilla práctica sobre puericultura, titulada "La Cartilla de las Madres", de que es autor el doctor Delio Aguilar.

Dada la competencia profesional del autor, adquirida en largos años de experiencia como ex jefe de clínica pediátrica, como ex profesor de higiene y puericultura de varias escuelas normales y como jefe del Servicio de Niños del Hospital Durand, se puede asegurar de que se trata de una obra útil y provechosa, para salvar a nuestros niños de las garras de la muerte en las épocas de grandes calores que se aproximan.

La Universidad Popular de la Boca, que ha iniciado una intensa campaña en pro de la leche pura y de la vida de la niñez, distribuye gratuitamente el útil folleto compuesto de un centenar de páginas, donde las madres encontrarán consejos prácticos sobre alimentación, cocina, enfermedades más comunes, higiene del niño y la madre y demás asuntos que interesan para mejorar la vida de nuestros niños.

Los interesados por este nuevo folleto, pueden solicitarlo de la Universidad Popular de la Boca, A. del Vallé 471.

Círculos y Sociedades

Club Social "Eslava". — El próximo domingo 19 de noviembre este club realizará su segundo te danzante de la temporada a las 15 horas en Barker Memorial Hall de Lomas de Zamora (F. C. S.)

Las comodidades y ventajas que presenta este salón por su proximidad con la estación del ferrocarril ha hecho que las familias de la capital y muchas de la localidad se hayan interesado por esta reunión.

El programa musical estará a cargo de la The Original Ritz Rag Time Band.

UNION CIVICA RADICAL

CIRCUNSCRIPCION 5a.

Numerosa concurrencia asiste al acto realizado en Avellaneda y Nazca

Con un público numeroso se dió comienzo a la anunciada conferencia, iniciando el acto el diputado nacional doctor J. J. Frugoni, quien, en una soberbia oración, ratificó su credo partidario, como la expresión más alta de las aspiraciones republicanas y las conceptuosas reivindicaciones de la masa trabajadora del país.

Se extendió el doctor Frugoni sobre lo que entendía el partido Radical por masa obrera, significando en términos claros y precisos que no se hacía política de clases puesto que son obreros todos los hombres de buena voluntad y de acción que gestan con su labor manual o intelectual el engrandecimiento y prosperidad de la República.

Reafirmóse en su fe obrerista y revolucionaria y terminó con un llamado a los viejos radicales y a la juventud del país, para asegurar con la lucha conjunta el término feliz de la gran obra iniciada por Alem.

Entre las demostraciones entusiastas con que se saludara las últimas palabras de Frugoni, subió a la tribuna el diputado nacional doctor Leopoldo Bard, quien se refirió a la obra positiva de los mandatarios radicales, positiva en su doble acepción de causa y efecto, puesto que según él es menester conocer a fondo las necesidades, las miserias y las aspiraciones de un pueblo para conseguir por medio de leyes adecuadas, satisfacer las unas, mitigar las otras y elevar el nivel de las masas en todos los órdenes de la vida.

En ese sentido, dijo de la preocupación de los hombres del radicalismo, no sobre problemitas más o menos bien enunciados que hoy aparecen con singular facilidad, sino sobre hechos de vital importancia para una población como la de Buenos Aires; dió a conocer las cifras pavorosas de la mortalidad infantil en estos últimos años; impuso al auditorio de todas las causas que, a su entender, determinan esa mortalidad y los medios necesarios para conjurarla o reducirla que han de poner en práctica los concejales o diputados radicales del partido, cumpliendo así como se debe, porque existe sinceridad en sus propósitos.

Terminó el doctor Bard refiriéndose a la asistencia social y entre los aplausos entusiastas inició su conferencia el candidato a concejal señor Manuel Guibert Blanck, quien con palabra fácil y conceptuosa, habló sobre los grandes problemas del municipio. Dijo que si el voto de sus conciudadanos lo llevara a ocupar una banca en el seno del Concejo Deliberante, toda su gestión se informaría en las necesidades más apremiantes de la población de esta gran ciudad; que la vivienda sana y barata para el obrero sería considerada por él como el asunto más premioso y de necesaria solución inmediata, pues de ese problema de la vivienda depende la resolución de otros problemas, como ser el de la salud física y moral del pueblo trabajador.

Dijo el orador, que otros de los asuntos de su preferencia sería el que se refiere al sport, el que debía regirse por ordenanzas liberales, a fin de que la juventud argentina conquistara el puesto que merece, y marcara un índice le elevación entre los pueblos fuertes; que ese es el modo de hacer futuros buenos ciudadanos para orgullo de sí mismos y de la colectividad.

Acallados los aplausos con que fueran recibidos los propósitos del candidato señor Guibert Blanck, hizo uso de la palabra el señor Ricardo V. Muscio, quien se refirió a la estéril oposición de socialistas y demócratas en el seno del Concejo Deliberante. Explicó el orador la práctica del voto en la ley de elecciones municipales y exhortó al pueblo todo a meditar con conciencia sobre lo que significaba la labor del radicalismo desde la Municipalidad: que votar por él era en beneficio exclusivo de los habitantes de esta gran capital.

Cerrado el acto por el señor Muscio, la concurrencia disgregóse correctamente, aclamando a los hombres del partido y a la U. C. R.

CIRCUNSCRIPCION 8a.

La gran conferencia de anoche

Con una numerosa y entusiasta concurrencia se realizó anoche ,la anunciada conferencia de propaganda en las calles Humberto I y Boedo, auspiciada por las autorid... del comité de la circunscripción ...

Inició el acto el candidato a co... cejal señor Pedro P. Sanguin... quien después de señalar la impor... tancia del acto electoral a realiza... el día 26, destacó diversas iniciativ... que llevaría al Concejo Deliberan... si el electorado de la capital le ... signaba como miembro de ... cuerpo.

Finalizó su disertación el señ... Sanguinetti entre calurosos aplaus... que le tributó el auditorio.

El diputado nacional doctor ... Antonio Amuchástegui ocupó a co... tinuación la tribuna, quien en su brillante y extensa disertación se re... firió a la preocupación de la comu... por la niñez, en la cual le ha... tocado actuar cuando era miemb... del Concejo Deliberante, estudia... el grave problema de la mortali... infantil.

Después de señalar otros prob... mas sociales, el doctor Amuchás... gui dijo que es una preocupa... constante de los representantes ... cales en la comuna, la higiene ...

El doctor Amuchástegui termi... su discurso, siendo muy aplaudi...

Ocupó luego la tribuna el ... Mario Jurado, quien en forma ... sa y elocuente se refirió a la ... na, a la historia de ella, su impo... tancia y lo curioso que el electo... no dé la importancia que tiene ... las elecciones comunales a realiz... se el 26 del presente.

Cerró el acto en una brilla... arenga el señor Ignacio Gui... Blanck, cuya palabra fué un ... al concepto del radicalismo.

Entre vítores y aplausos a la Unión Cívica Radical terminó el acto.

CIRCUNSCRIPCION 11a

La magnífica asamblea de ... Río Bamba y Corrientes

Numerosa y entusiasta concurren... cia rodeó la tribuna levantada ... circunscripción 11a., en la inters... ción de las calles Río Bamba y Co... rrientes.

Abrió el acto el señor ... Sirolli, quien en forma elocuente ... refirió al significado y a la impor... tancia de las elecciones a realiz... el 26 del presente.

Ocupó luego la tribuna el señ... Julián Sancerni Jiménez, quien ... su interesante disertación señaló ... obra inteligente en que está em... ñada la Intendencia Municipal ... pecto de la vivienda y de los artícu... los de primera necesidad.

No dudamos—dijo el orador— que el Concejo Deliberante presta... a los proyectos del doctor Noel ... el apoyo que estos necesitan para desarrollar prácticamente en ... tra metrópoli. La exposición de m... tivos dada a conocer por la Inte... dencia tiene desde el principio ... la fuerza de convicción ... para inducirlo en favor de las ... ces iniciativas, y si ello no ... suficiente, quedan aún múltiples ... zones de otros órdenes para que ... cuerpo encare tan delicados asun... con celo, buena voluntad y ...

Ocupó luego la tribuna el ca... dato a concejal señor Manuel Gi... bert Blanck. Se refirió a la preo... pación del intendente doctor No... respecto al abaratamiento de la ... ne, diciendo:

El intendente municipal ... una comisión compuesta por los ... ñores Huges, gerente del frigorí... La Blanca; doctor Leguizamón ... presentante de las empresas de ... rrocarriles; señor Gabino ... presidente del Centro de Cons... tarios, y del ingeniero Pagés, ... dente de la Sociedad Rural Arge... na, que en oportunidad fué invita... a concurrir a su despacho, ... fin de cambiar ideas para ... el abaratamiento de la carne.

También asistieron a la ... los señores Rivero y Ramondi, ... perintendente de mercados y ... nistrador de mataderos.

Después de estudiarse diversos ... pectos del problema, se resolvió ... ver a reunirse en breve para ... alguna desolución al respecto.

Ello señala la preocupación ... radicalismo por resolver esos ... ves problemas.

El orador fué muy aplaudido ... terminar su disertación.

Entre vítores a la Unión Cív... Radical terminó el acto.

Entre los aplausos de la ... rrencia ocupó la tribuna el ... nacional doctor Manuel Pinto ... torió en forma inteligente el ... la obra realizada frente a la ... dencia Municipal por el doctor ... Luis Cantilo, su preocupación ... combatir la usura y la forma ... se había luchado contra los ... bles que envenenaban la ... de nuestra capital.

Se ocupó luego de la ley ... municipal, señalando las ventajas ... la reforma que ya era una ... dad sentida.

CIRCUNSCRIPCION 13a

A propósito de las elecciones ... do noviembre — Solicitada

Habiendo aparecido un suelto ... ce pocos días en el diario "La ... de esta ciudad, en que hace ... a este comité de la circunscripción 13.a, como que aconsejara se vote ... blanco o se hagan borratinas ... listas para las elecciones ... les del 26 del corriente, ... ber y la satisfacción de ... tancia — por mandato expreso ... mismo comité seccional — ... consecuente con las normas ... que se tiene trazadas y con la ... ción de disciplina férrea que ... perado siempre aquí, la lista ... rá votar íntegra como corresponde.

Saludo al señor director ... mayor consideración. — (Firmado) Félix J. Rolando, presidente.

CIRCUNSCRIPCION 17a

Sub Comité "Leandro N. Alem"

Se renovó la comisión directiva de este sub comité, habiendo resultado electos:

Presidente: Juan F. ...; vice 1.o, Rinaldo A. F... hijo; vice 2.o, Carlos Casero; ... general, Humberto Fanizza; ... rios: Mario A. Vitale, Ramón ... méz, Emilio Revecchi, Miguel ... Santiago Boldi; tesorero, ... Ameghino; protesorero, José ... so; delegados al comité ... Antonino Cabrera, Francisco ... vocales: Félix C. Bergamasco, ... que L. Lefebure, José A. ...

Bolsa de Comercio

Segunda rueda

Cédula H. Arg. — Nov. 18: 21.000 a 100.

Id. Nov. 20: 33.900 a 99.90, 201.000 a 100.

Id. 6a. serie — Nov. 20: 28.000 a 97.40.

Id. 7a. serie — Nov. 18: 80.000 a 93.80.

Id. 8a. serie — Nov. 20: 1.000 a 93.70.

Id. 9a. serie — Nov. 20: 165.000 a 94.20.

Id. 10a. serie — Nov. 20: 50.000 a 94.20.

Id. 11a. serie — Nov. 20: 243.500 a 93.10.

Id. 12a. serie — Dic. 31: 200.000 a 93.40.

Id. 13a. serie — Nov. 18: 6.500 a 92.90.

Id. Nov. 20: 6.500 a 92.90.

Id. 14a. serie — Nov. 18: 75.000 a 92.90.

Ir. Nov. 20: 78.500 a 93.

Cédulas Nac. serie L. — Nov. 18: 5.500 a 99.90.

Crédito Arg. 1907 — Nov. 18: 2.000 a 88, 4.000 a 87.80.

Saneamiento La Plata — Nov. 20: 20.000 a 85.50.

Escolar B. A., fin de mes: 19.500 a 85.

Certificados Municip. 7 o|o — Nov. 20: 1.000 a 101.30, 20.000 a 101.30.

Crédito Arg. 1917 — Nov. 18: 4.000 a 84, 10.000 a 83.80, 100.000 a 84, 100.000 a 83.80, 60.000 a 84, 50.000 a 83.80.

Id. Nov. 20: 10.000 a 83.80.

Province of B. Aires — Dic 31: 5.000 a 53.10.

El Globo — Nov. 20: 20 a 175.

Sansinena — Fin de mes: 10 a 104.

La Tandilera — Nov. 20: 100 a 128.

Astra — Nov. 20: 20 a 72.50, 200 a 72.30, 100 a 72.20.

Anglo Arg. Electricidad — Nov. 18: 20.000 a 85.

Punta S. Nicolás. — Nov. 18: 1.000 a 35.70, 100 a 36, 550 a 35.10.

MERCADO DE CAMBIOS

Segunda rueda

Sin operaciones.

Precios oficiales

Libras, 44 1|32.
Francos, 11 60.
Belgas, 12.40.
Suizos, 4.45.
Florines, 2.08 1|2.
Liras, 17.40.
Marcos, 5.000.
Pesetas, 5.36.
Dólares, 121.70.
Reis, 33 100.
Montevideo, 8 o|o.

AVISOS FUNEBRES

ENTIERROS

DELIA ARIEU ... Falleció el 17 de ... 1922. Confortada con ... de la santa religión y ... papal; su señora madre ... Naulé de Arieu; ... ra. Estela Inés, Juana ... su señora abuela ... tíos, primos y demás ... sus relaciones a acompañar ... extinta a la estación ... tren que sale a ... inhumados en el cementerio ... ñana sábado 18 a las ... de cuerpo presente a las ... iglesia parroquial ... tejo fúnebre partirá de ... Arenales 1626 a las ... vicio Casa Iribarne.

...stano, Humberto Cadevilla, ...Frigerio, Pedro Panizza, Al... Cadevilla, Alberto Schmeil, Fe... Diego, Juan M. Basso, Juan ... Martín Roldán, Juan Barbera, ...Cecchini, Arturo Baldi, Hércu... Aiello, Luis Camilo, Ovidio Baci... Alfredo Ruiz, Francisco Ron... Juan Silva, Atilio Batto, Angel ... Agustín Granelli, Nicolás Ga... Pedro Sosa, Rafael Simieli, ... De María, Pedro Carlessi. Vo... suplentes: Humberto Pelosso, ...Entrena, Antonio Sabino, ...Magliotti, Félix O. Aiello, Do... mingo Rinaldi, Juan Zarlenga, Luis ...renzi, Horacio Gestoso, Rómulo ...allari.

CIRCUNSCRIPCION 17a.

Conferencia realizada en Avilés y Conde

Poco después de las 21 horas, ante público numeroso, entre el que se ...ba la presencia de familias de ...vecindad, abrió el acto el candidato a concejal señor Rotta, quien ...palabra sencilla, dijo que recogía e interpretaba en todo su valor ...manifestaciones de simpatía de ...era objeto por parte de sus convecinos, asegurando que ellos no se ...rían defraudados en el caso de que ...voto popular lo llevara al Concejo, puesto que conociendo las necesidades más apremiantes de esos barrios, haría lo humanamente posible para que las esperanzas en él depositadas fuesen realidades.

Refirióse luego sobre puntos de vista personales, referentes a algunos problemas a resolver, de orden edilicio, y terminó diciendo que aun cuando era la primera vez que se levantaba en una tribuna, lo había hecho con toda la emoción que experimentaba ante las pruebas de simpatía de que había sido objeto.

El doctor Jerónimo J. Grisolia comenzó diciendo que los aplausos y manifestaciones al candidato de la parroquia, conocido por casi todos los presentes, tenían un alto significado en estas horas de agitaciones electorales. Habían terminado para siempre la gestación de candidatos en el cenáculo de los privilegiados que jamás habían estado en contacto con el pueblo, que mandantes y mandatarios se desconocían, que por lo tanto éstos no podían, sin el calor y el aliento de la democracia, interpretar sus anhelos y remediar sus sufrimientos; que toda política así encaminada tuvo que ir al fracaso y que la hora de verdad en que vivimos es el triunfo más absoluto de la Unión Cívica Radical.

Dijo el doctor Grisolia que acababa de oir en una conferencia concentracionista que ese partido se interesaba por la rebaja de los precios de los artículos de primera necesidad, porque los truts de la fruta no existieran, por el abaratamiento de la vivienda; todo esto sin halagar al pueblo bajo.

El doctor Grisolia habló sobre todos esos problemas y demostró al público, cómo habían existido también en otros tiempos y porque ellos, los conservadores, no se habían preocupado de resolverlos. Dió cuenta al auditorio de todas las gestiones, proyectos, ordenanzas y leyes obtenidas por los hombres del partido Radical en una aspiración e inspiración solidaria, enumerando y calificando la obra de mejoramiento realizada, no sólo en beneficio de esa clase baja, como dicen los conservadores, sino en beneficio de la colectividad, puesto que la naturaleza de los problemas municipales es de carácter universal, vale decir, que la solución de los mismos interesa a todos, desde el momento que se vincula a la vida misma de los habitantes de la ciudad. Pasar necesidades, por el encarecimiento, no higienizar el municipio, tolerar el conventillo con todas sus pestes y un grave peligro de vida o muerte para la gran ciudad, y allí precisamente ha ido el partido Radical, no halagando a las turbas por el hecho de halagarlas, sino para sacarlas del engaño en que vivían y darles los gestores de su felicidad, que si es verdad no saben de la calle Florida, en cambio tienen un gran corazón puesto al servicio del pueblo que los sigue.

Entre aplausos de la concurrencia, cerró el acto el señor Barnelli, quien en una oración política, esbozó las bondades del radicalismo en relación a la obra de la oposición que esteriliza los mejores esfuerzos de nuestros hombres.

PRIMERA EDICION

17 DE NOVIEMBRE DE 1922

EL ALZAMIENTO FERROVIARIO

El documento publicado ayer en estas columnas informa de una tentativa que tiende a trastornar peligrosamente el régimen de relaciones establecidas entre las compañías ferroviarias y el Estado a consecuencia de los decretos de 16 de septiembre de 1918 y 21 de agosto de 1920. Se trata, como ha podido verse, de una actitud que significa desconocer el derecho de intervención que el Estado posee en materia de tarificación ferroviaria para volver al Estado de cosas anterior a los decretos arriba citados.

Por iniciativa de una empresa ferrocarrilera y a invitación de la misma, las entidades similares propónense retornar al sistema enmendado bajo la presidencia Yrigoyen en virtud de facultades de soberanía que las empresas ferrocarrileras pretendían desconocer.

El caso es conocido. Prosiguiendo una interpretación acomodaticia de los preceptos de las leyes de ferrocarriles y dando una amplitud extraordinaria a las de concesión, las empresas modificaban sus tarifas sin llenar otro recaudo que el dar aviso previo a la Dirección General de Ferrocarriles. Hecha la comunicación considerábanse libres de todo otro deber, siempre que el monto bruto de sus entradas no alcanzase el porcentaje fijado como causa de intervención para los poderes públicos. En la práctica, pues, las empresas ferroviarias no admitían cortapisa alguna para su facultad de establecer precios a sus transportes; desde que no podían admitirse como límites aquellas vagas condiciones de "justas y razonables" que la ley estipulaba como necesaria en toda nueva tarifa. Así, hecha la comunicación a la Dirección General de Ferrocarriles, nadie les podía arrebatar el derecho de insuflar indefinidamente sus tablas de precios, siquiera éstas resultasen prohibitivas para cierto género de industrias y aunque aquellas gravasen inconsideradamente la economía de la República. Las empresas, no sólo eran autónomas de acuerdo con esa interpretación; eran soberanas. Al Estado sólo asistía el derecho de enterarse de sus decisiones y obtemperar con ellas. Por asombroso que parezca, el "régimen" jamás discutió al riel tan exorbitantes atribuciones. Las consintió y las vigorizó con su asentimiento.

Es bajo la presidencia Yrigoyen que se opera la necesaria reacción. Comunicada una nueva tarificación por las empresas ferroviarias, interviene directamente el Ministerio de Obras Públicas para desconocer la facultad de aplicarlas sin previa aprobación del Ejecutivo. Esa intervención sentó la verdadera doctrina sobre la materia, estableciendo que la superintendencia sobre los servicios públicos efectuados por los particulares en ejercicio de leyes de concesión, es una facultad de soberanía que el Estado no puede ni debe delegar. Aceptar otro principio implicaba la admisión, dentro del Estado, de entidades libres dentro de su sistema e independientes de las normas que rigen la actividad de la sociedad política y civil argentina.

Parece superfluo agregar que las empresas resistieron heroicamente una actitud que cercenaba procedimientos abusivos, restituyéndolas a la olvidada legalidad. La energía del Ejecutivo, empero, se impuso. Por el decreto del 4 de agosto desconoció a las compañías su pretendido derecho exclusivo de tarificar, ordenó el retiro de las nuevas tarifas aplicadas y la devolución de lo cobrado, imponiéndoles multas diarias que alcanzaban hasta quince mil pesos por cada infracción. Los directorios locales reflexionaron y cedieron, abandonando una conquista obtenida contra el espíritu de las leyes especiales que rigen el sistema ferroviario argentino y en abierta contradicción de los principios cardinales de la Constitución. Presentáronse colectivamente el 4 de agosto, declarando que no había sido su intención la de desconocer atribuciones del P. Ejecutivo, sino la de ejercer facultades que creían otorgadas por la ley; al mismo tiempo, manifestaban su absoluto acatamiento a las decisiones que al respecto produjese el Gobierno.

Estas no se hicieron esperar. El 21 del mismo mes se expidió un decreto por el cual se aceptaban las explicaciones dadas por las empresas. Simultáneamente, y por razones de equidad, condonábanseles las multas que le fueran impuestas. Por el mismo decreto se creó una comisión técnica encargada de estudiar una nueva tarificación, cuyos trabajos sirvieron de base a la comisión de las fuerzas vivas del país, convocadas más tarde para redactar las tablas de tarifas actualmente en vigor.

Tal fué, someramente historiado, el proceso que generó el nuevo régimen de relaciones entre el Estado y las empresas. Estas, como se ha visto, declararon en un documento público y colectivo que no pretendían desconocer las facultades del Estado y sometiéronse de antemano a sus decisiones. De esa manera, volvieron al sistema de la legalidad.

Su nueva actitud, entonces, implica una audaz tentativa de regreso a la ilegalidad y al privilegio, operado sobre el desconocimiento de su palabra y de su fe empeñadas en actos de carácter oficial y público. Las empresas quieren volver al régimen de la arbitrariedad, substrayéndose nuevamente a los controles del Estado. La amenaza que para la economía del país implica tal intentona no necesita ser puntualizada. Hay que creer que semejante osadía será enérgica y rápidamente reprimida por el nuevo gobierno.

Córdoba

Se anuncia que el Presidente de la República esta resuelto a convocar dentro de brevísimos días al Congreso, para someterle como primer caso especialísimo, el debatido asunto de la intervención a Córdoba. El rumor es verosímil, y como lo esperamos, si se confirma por los hechos, será digno de todos los auspicios de la opinión ponderada del país.

El caso institucional de Córdoba tiene el grave alcance de un conflicto político de tanta trascendencia, que debió ser resuelto sin demora por el Congreso votando la intervención planteada en sus deliberaciones o simplemente enviándola por el Poder Ejecutivo en el receso parlamentario.

La situación moral con el tiempo transcurrido se ha hecho insostenible por razones de carácter institucional. Córdoba, esto ya ni se discute, es un caso clavado de intervención. Su gobierno, falto de razones para defenderse de ella, impuesta como está por gravitación de los sucesos, ha tenido que ingeniarse para buscarle derivados de un ingenuo oportunismo que tienda a confundir el pleito y sobre todo que busca cohonestar con la complicidad del apoyo federal una situación descalificada. No implica otra cosa esa pretendida convocatoria para crear una convención constituyente. Trátase de una farsa descarada dentro de los complejos sistemas ideados hasta el presente por el ingenio de la vieja política, cuyos valores adulterados de antaño no caben ya en el amplio juego de la democracia institucional que plenamente está viviendo el pueblo argentino en la actualidad.

Esta es una convicción irrevocable del espíritu público y nada la podrá rever.

Los gatos en la alfombra

En el ambiente tibio de los interiores suntuosos, el capricho del señor suele admitir la presencia de algunos ejemplares de la raza felina. Esos diminutivos de fiera, retozando entre tapices, o arrebujados entre sillones, suelen revestir al palacio moderno de un cierto matiz principesco ligeramente renacentista. (Como se ve, ensayamos infructuosamente la imitación del estilo "rococó" de tapicería que utiliza actualmente "La Nación"). Los gatos juguetean por las salas, y ponen en su gravedad demasiado austera la corrección imprevista de su agilidad y su gracia.

Son felices. No sólo se los tolera; se los mima. Favoritos del señor, nadie les niega una caricia ni les escatima, al pasar, una sonrisa de afecto. Y los gatos pregonan su dicha y el bondadoso buen gusto del señor. Sus loas se difunden por las azoteas y provocan el avecinamiento de otros congéneres ganosos de participar de tantos deleites. El coro de maullidos se enriquece y exalta con nuevas contribuciones.

Un día, empero, el mayordomo de palacio advierte sobre la alfombra más preciada una mancha sospechosa. Otro día, se repara en que un tapiz ha sido desgarrado. Más tarde, el mismo señor se percata de que la familiaridad de los felinos se torna excesiva y fastidiosa. Las manchas se repiten, los destrozos aumentan y las familiaridades se agravan. Los gatos, entretanto, no reparan en que se vuelven "indeseables". Hasta que, tácitamente, sin acuerdos previos, van siendo desplazados suavemente; se les cierran estas puertas, se les obstruyen aquellas entradas, se les empuja amablemente hacia los desvanes. Es una medida defensiva, al principio insensible, pero después clara y categórica.

Entonces, los gatos advierten que han sido víctimas de un desalojamiento. "Saudosos" de las alfombras y ofendidos contra las puertas, reclaman aquéllas y arañan a éstas. Quieren volver al interior. Desoídos, cambian el tono de sus majidos. Las antiguas loas se truecan en reproches y amenazan con degenerar en imprecaciones. El caso tiene una moraleja; más de una, quizá. Entre otras, que no hay que facilitar a los gatos las alfombras, porque si se los deja en ellas, las ensucian, y si se los expulsa, la protestan.

Un carácter

El espíritu revolucionario de la nueva Italia, engrandecida en el martirio y ennoblecida en la victoria, acaba de tener su trasunto elocuente en los enérgicos acentos de Mussolini.

El héroe de la simbólica camiseta negra, de actitudes catapultantes como el legendario de la camiseta roja, ha encontrado en la acústica de Montecitorio el eco necesario para su voz. Su discurso es el trueno de Italia haciendo temblar los convencionalismos parlamentarios. Nada de eufemismo que la doctrina triunfal hecha carne, hecha alma del pueblo repudia.

"Dejo a los amantes melancólicos del superconstitucionalismo las disertaciones y las quejas, pero por mi parte sostengo que la revolución tiene sus derechos"...

Sí que los tiene, a nuestro juicio. Y es indudable que el líder triunfante de la revolución italiana, los interpreta tanto en sus palabras como en el ejemplo. Así se habla cuando se traducen los ideales de una evolución sorprendente operada en el alma de los pueblos ansiosos de renovación. La palabra de Mussolini es trueno que engendra en lo alto el rayo y el rayo cae sobre muchas cosas convencionales y antagónicas con la mentalidad de una época. Es mucho lo que destruye ese rayo, pero pensemos con Víctor Hugo, que se impone la admonición, "por lo mucho que depura y sanifica".

El universo entero contempla a este triunfador, y ya adicto, ya antitético, tiene fatalmente que responder resumiendo sus sensaciones: ¡Un carácter!... Y eso necesitan los pueblos...

Servicio telegráfico especial para LA EPOCA

(De la United Press, Agencia Havas y nuestros corresponsales)

El sultán de Turquía se ha embarcado con destino a Malta

Se asegura que ha renunciado el presidente de la cámara de diputados de Italia

En el parlamento italiano

ROMA, noviembre 17 (U. Press). —Al final de la sesión de ayer en la Cámara de Diputados, el Sr. Rosadi expresó el pensamiento del grupo giolitiano, afirmando que el programa de Mussolini era idéntico al programa democrático, no obstante la máscara tiránica, especialmente en cuanto a la restauración financiera. Concluyó diciendo que otorgaría un voto de confianza al gobierno.

Finalmente, Terzaghi abogó por la formación de un nuevo gabinete, diciendo que la actitud de los fascistas salvó la Constitución.

ROMA, noviembre 17 (U. Press). En los centros gubernamentales se niega la información sobre que De Nicola ha renunciado.

ROMA, noviembre 17 (U. Press). —Anoche circulaba el rumor, en los centros políticos, de que el Sr. De Nicola había renunciado a la presidencia de la Cámara de Diputados, a raíz del discurso del primer ministro Mussolini.

ROMA, noviembre 17 (Havas). —Las partes principales del discurso pronunciado por el jefe del gabinete, Sr. Mussolini, en la Cámara de Diputados, fueron calurosamente aplaudidas por los legisladores.

El sector socialista intentó protestar cuando el Sr. Mussolini declaró que podía hacer frente al Parlamento entero. Ese amago de protesta fué inmediatamente reprimido por los demás diputados.

En cambio, los miembros del partido socialista aplaudieron vivamente al orador cuando éste manifestó que no tenía necesidad alguna de tener mayoría en la Cámara de Diputados.

Cuando el jefe del gabinete hizo el elogio del soberano italiano, todos los diputados de pie dieron vivas al rey. Las ovaciones volvieron a repetirse cuando el Sr. Mussolini habló del ejército italiano, lo mismo que cuando insistió en la necesidad de mantener el orden y la tranquilidad en el país.

El discurso pronunciado por el primer ministro fué saludado por aclamaciones prolongadas. Numerosos diputados felicitaron calurosamente al Sr. Mussolini, cuyo triunfo fué verdaderamente imponente.

A continuación, el jefe del gabinete se trasladó al Senado, donde hizo declaraciones análogas, siendo objeto de una manifestación de entusiasmo cuando finalizó su discurso.

Salvo algunas excepciones, todos los senadores presentaron sus felicitaciones al Sr. Mussolini.

Fallecimiento de Mr. Burlingame

NUEVA YORK, noviembre 17 (United Press). — Falleció Edward Burlingame, ex director del Scribner's Magazine.

El match Villa-Goldstein

NUEVA YORK, noviembre 17 (United Press). — Pancho Villa venció por decisión a Abie Goldstein, en un matc ha 15 rounds en Madison Square Garden.

Condena de 19 comunistas

CHICAGO, noviembre 17 (United Press). — William Bross Lloyd, el conocido millonario comunista y otros 18 comunistas más, han sido condenados a 5 años de cárcel, por violación de las leyes antisindicalistas del Estado de Illinois.

El sultán salió de Constantinopla

CONSTANTINOPLA, nov. 17 (A. Havas). — El sultán se ha embarcado con destino a Malta.

Manifestación de estudiantes en Madrid

MADRID, noviembre 17 (U. Press). — A la madrugada con antorchas encendidas los estudiantes han recorrido las calles cantando coplas alusivas a la destitución del director de Seguridad, Millán de Priego.

El debut de la compañía Muiño-Alippi en Madrid

MADRID, noviembre 17 (U. Press). — El debut de la compañía argentina Muiño-Alippi fué un éxito formidable. Bailaron el pericón "Ultimo Gaucho", formándose grupos con los pañuelos, resultando banderas argentinas y españolas. Fueron objeto de entusiastas ovaciones. Alippi pronunció un discurso agradeciendo el homenaje.

La lucha en Marruecos

MADRID, noviembre 17 (U. Press). — Un parte oficial sobre las operaciones en Marruecos dice que hubo gran temporal y lluvias, que inundaron los campos, estando sin comunicaciones con la península. En la zona de Melilla hubo un tiroteo con el enemigo y se le tomaron armas y municiones.

Nuevo gabinete alemán

El doctor Guillermo Cuno aceptó el compromiso político de formar el nuevo gabinete alemán para substituir al que acaba de renunciar presidido por el doctor Wirth.

La situación interna de la joven república mejorará tal vez, ya que el doctor Cuno, que es un elemento prestigioso y de positiva valía, inspira confianza y respeto.

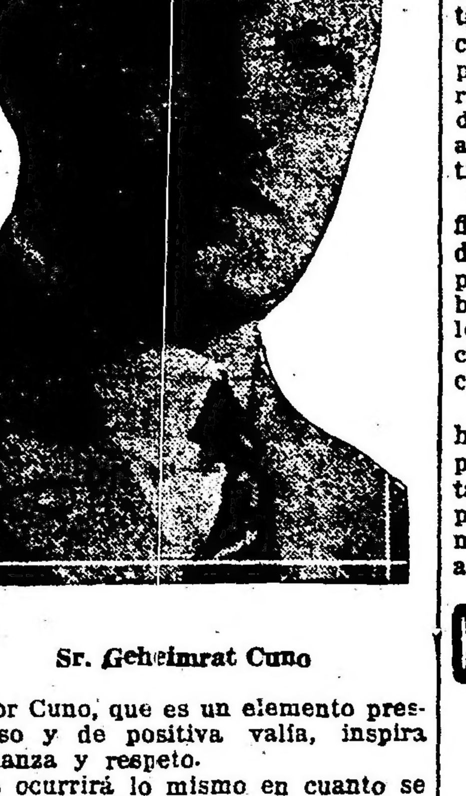

Sr. Geheimrat Cuno

No ocurrirá lo mismo en cuanto se refiere a la política exterior.

El gabinete Wirth contaba con los puntales del beneplácito de las potencias aliadas en virtud de representar el ex "premier" una política de cumplimiento de las cláusulas existentes. Se ignora hasta ahora si el gabinete del doctor Cuno contará con las mismas simpatías y si le será posible conciliar las aspiraciones de la agitada política interna con aquellas de los gobiernos exteriores.

Exportación de carnes congeladas

Los últimos embarques

El frigorífico Las Palmas ha exportado durante la primera quincena del corriente mes, 1.934 toneladas de carnes congeladas de acuerdo con el siguiente detalle:

De Campana, en el vapor "El Paraguayo", el día 2, con destino a Londres: 1.587 delanteros enfriados y 2.938 delanteros enfriados, Total, 409 toneladas.

Desde el puerto de Las Palmas, en el vapor "Deseado", el día 6, con destino a Liverpool: 1.237 cuartos vacunos delanteros congelados y 12 toneladas de menudencias, Total, 233 toneladas.

Desde el puerto de Campana, en el vapor "Nagara", el día 6, con destino a Londres: 2.849 reses de capones congeladas, 10.314 reses de cordero congeladas, 610 reses de cerdo congeladas, 2.423 cuartos vacunos delanteros, 3.679 cuartos vacunos traseros, 100 toneladas productos de cerdo. Total, 786 toneladas.

Edificio para el Nuevo Colegio Nacional de Rosario

Gestiones ante el P. E. y la Comisión de Presupuesto

Propiciadas bajo el gobierno del doctor Yrigoyen, se han reanudado los trabajos en pro de la construcción del edificio para el nuevo Colegio Nacional de la ciudad de Rosario.

En tal sentido, el gobernador y vice de Santa Fe, señores Mosca y Mendieta, se han interesado decididamente para que las gestiones últimamente realizadas por el ex-rector del colegio, Sr. Grüning Rosas, alcancen un merecido éxito.

Tanto el Presidente de la República como el Ministro de Instrucción, el presidente de la Comisión de Presupuesto doctor Mora y Araujo, el exministro doctor Salinas y el diputado nacional por Santa Fe, doctor Miguel Culaciati, han acogido con la mejor impresión y voluntad la idea de dotar al nuevo colegio de edificio propio.

Implica una necesidad tan impostergable la construcción que se pide, que cualquier esfuerzo en su favor sería siempre oportuno y sumamente benéfico para los superiores intereses de la enseñanza y de la ciudad de Rosario.

Si, como se espera, se incluyeran en el presupuesto para 1923 los fondos que aquella obra reclama para la adquisición del terreno y construcción del edificio, cabríale a los diputados, y en modo particular a los componentes de la comisión de presupuesto de la que forman parte varios diputados santafecinos—el honor de haber conseguido para Rosario algo que reclama su propio e indiscutible progreso.

Bastaría hacer notar las graves deficiencias de que adolece la casa, reducida y sin condiciones higiénicas para la vida áulica y trabajos de laboratorio, donde hoy funciona el colegio, para dotarlo, sin mayores dilaciones, de los recursos para su edificio propio.

Finalmente, si se considera que hay tres turnos de alumnos (varones por la mañana, niñas (liceo) por la tarde y cursos libres del bachillerato por la noche), para agregar un argumento fundamental más en favor de aquella aspiración sustentada.

Comentarios al cable

No hay peor cuña que la del mismo palo

Tal reza el viejo refrán, y así lo han comprobado para mal suyo los comunistas italianos que se dirigían al Congreso Internacional de los Soviets.

En efecto, durante el tránsito ferroviario de Moscú a Odesa, fueron asaltados y desvalijados sin consideración alguna por partidarios exaltados y fervorosos del comunismo, tan fervorosos que han comenzado por medir a los delegados italianos con el cartabón de sus principios.

Ignoramos la opinión que las víctimas habrán formado de este incidente que los habrá obligado a presentarse al Congreso con la ropa puesta y gracias; pero no sería de extrañar que contagiados por las prácticas de los comunistas rusos, saliesen, a su vez, asaltando y desvalijando a otros delegados. Después de todo, ya lo dice el adagio que si no es comunista merece serlo: "Allí donde estuvieres haz lo que vieres".

PROLONGANDO LA VIDA

Cuando tanta gente apela a recursos extremos y violentos para eliminarse del mundo de los vivos, no faltan hombres de ciencia empeñados en alargar los días del hombre sobre la tierra.

Hablan los cables de hoy de un eminente cirujano yanqui que descubrió que los "leucocitos" pueden ser utilizados como agentes para impedir las enfermedades, asegurándose que esto significa un gran paso en el sentido de asegurar la prolongación de la vida.

La incógnita, sin embargo, no está en saber si la vida es prolongable, sino si convendrá prolongarla.

La dirección de Correos y Telégrafos

Renuncia del Dr. José M. Giuffra

SU SUCESOR EL Sr. EMILIO MIHURA

El doctor José M. Giuffra, director general de Correos y Telégrafos, ha resuelto retirarse del cargo que desempeña a cuyo efecto presentará su renuncia en el día de mañana, concurriendo a su despacho a las 16, para despedirse del personal a sus órdenes.

En conocimiento del Presidente de la Nación de la resolución adoptada por el doctor Giuffra, ha ofrecido el puesto al ex vicegobernador de Entre Ríos señor Emilio Mihura, quien nos ha manifestado haber expresado al doctor Alvear, que aunque era su propósito mantenerse alejado de las actividades públicas, acepta la distinción que se le acuerda si es que su concurso puede ser de utilidad al gobierno y al país.

CARNET del VIAJERO

Museos, Bibliotecas y Paseos

MUSEO NACIONAL DE BELLAS ARTES — Arenales 654. — Abierto todos los días, de 9 a 12 y de 13 a 16.30.

MUSEO HISTORICO NACIONAL — Defensa 1600. — Abierto todos los jueves, domingos y días de fiesta, de 13 a 17.

MUSEO MITRE — San Martín 336.— Abierto todos los días, de 13 a 17.

MUSEO AGRICOLA — Santa Fe 9200.

NUEVO MUSEO DE MINERALOGIA Y GEOLOGIA—Maipú 1241. — Abierto al público los días hábiles, de 13 a 17. Los sábados, de 9.20 a 11.30.

MUSEO NAVAL—Florida 801.—Abierto los jueves y domingos, de 13 a 18.

MUSEO ETNOGRAFICO—Viamonte 430. Abierto los martes y viernes, de 13.30 a 16.30.

MUSEO NACIONAL DE HISTORIA NATURAL—Perú 208.—Abierto los lunes y jueves, de 10 a 16.

JARDIN ZOOLOGICO — Las Heras esquina Av. Sarmiento (Plaza Italia). —Abierto todos los días, de 7 a 17.

BIBLIOTECA NACIONAL—Méjico 564. —Abierta todos los días, menos los de fiesta, de 12 a 17 y de 21 a 23.

BIBLIOTECA POPULAR DEL MUNICIPIO — Corrientes 1615. — Abierta todos los días, de 13 a 18.30 y de 21 a 23.

BIBLIOTECA DE LA FACULTAD DE DERECHO Y CIENCIAS SOCIALES—Moreno 350. — Abierta todos los días hábiles, de 9 a 11.30 y de 13 a 15.30 y de 20 a 23.

BIBLIOTECA NACIONAL DE MAESTROS—Rodríguez Peña No. 935.— Abierta al público todos los días, de 8 a 22, (horario continuo). Sábados, de 8 a 12.

BIBLIOTECA DE POLICIA — Moreno esquina Cevallos. — Días hábiles, de 12 a 23 horas.

BIBLIOTECA DEL COLEGIO DE ABOGADOS—Palacio de Justicia, 70. piso. — Abierta todos los días hábiles (menos los sábados), de 16 a 17.

BIBLIOTECA NACIONAL DE MARINA —Florida 801. — Abierta de 9 a 12.

BIBLIOTECA DE LA FACULTAD DE CIENCIAS ECONOMICAS — Horario: de 8 a 12 y de 15.30 a 23. Sábados, de 8 a 12 y de 15.30 a 19.30.

Espectáculos

TEATROS

ODEON — Compañía dramática española Rosario Pino. — Hoy, a las 21.30, función en beneficio de la primera actriz: Antón Caballero.

ODEON. — Hoy viernes a las 17.15: gran concierto de despedida por el guitarrista Miguel Llobet.

CERVANTES.—Próximamente, reaparición de la compañía inglesa de variedades The Diamons.

OPERA — Compañía argentina de comedias Roberto Casaux. Director artístico, Joaquín de Vedia. — Hoy, a las 21.15: Un Minuto de Alegría, ¡Trabajar?... ¡Nunca!

AVENIDA. — Empresa H. Sierra. Compañía española de operetas y zarzuelas. — Hoy, viernes, debut: La Condesa Bañarina.

[illegible] — Compañía de sainetes [illegible] Franco. — Hoy, a las 18, a las 21 y a las 23: ¿[illegible]? A las 22: El Diablo en el Conventillo.

APOLO — Compañía cómico nacional de César Ratti. — Hoy, sección vermouth, a las 18.15 y noche a las 21 y a las 23, grandioso éxito: Alí Babá y los 40 ladrones. A las 22: Ha Pasado una Mujer...

NACIONAL—Compañía nacional de sainetes, comedias y zarzuelas. Director, P. E. Carcavallo. — Hoy, a las 18: Todo Bicho que Camina va a Parar al Asador. A las 21: El Buen Humor. A las 22, estreno: La Rosa de Hierro. A las 23.15: Todo Bicho Que Camina va a Parar al Asador.

POLITEAMA — Compañía nacional de sainetes y revistas Vittone-Pomar.— Hoy a las 18, a las 21 y a las 23.15, reestreno: El Carnet de Cupido. A las 22.15: Don Cuan Tanorio.

NUEVO—Compañía Bataclán de grandes revistas. — Hoy, a las 18, a las 21.15 y a las 23.15: Margot, Duerme. A las 22.15: Buenos Aires Embataclanado.

ARGENTINO — Compañía nacional Florencio Parravicini. — Hoy, a las 21.15: Nido de Amor; Parra y su Pibe.

SMART PALACE — Corrientes 1283.— Compañía Pagano-Ducasse. — A las 21: ...Y Dios Dispone; estreno: El Pecado de los Hombres.

LICEO. — Rivadavia y Paraná — Compañía de teatro selecto. Dirección: González Castillo-Mertens. Primer actor y director de escena: Adolfo H. Fuentes. Primera actriz: Sarita Nuvolone. El mejor conjunto de dramas y comedias.—Hoy viernes, presentación y estreno de: La zarza ardiendo. — Platea, $ 1.

BUENOS AIRES — Compañía de gran guiñol Rivera-De Rosas.—Hoy, a las 18 y a las 22: Noche de Espanto. A las 21: Sangre en la Nieve. A las 23: Acidalia.

MARCONI. — Compañía de dramas y comedias Blanca Podestá. — Hoy, a las 21, función en honor y beneficio del primer actor cómico Evaristo Lillo, con el estreno: Entre Gallos y Media Noche y gran acto de variedades.

COMEDIA — Compañía cómica española Lamas-León. — Hoy, a las 18 y a las 22: Es mi Hombre. A las 20.45: Una Noche en el Paraíso. A las 23: Sanatorio del Amor.

VICTORIA — Compañía española de dramas y comedias Concepción Olona. — Hoy, a las 21.15, gran función popular a beneficio del público: Receta Conyugal; La Viuda se Divierte.

PORTEÑO. — Compañía nacional Vargas-Fernández. — Hoy a las 18.15 y 22.15, estreno: La Maniquí Vivant. A las 21: Porteños Diablos. A las 23.15: Ensalada Porteña.

MAYO. — Compañía española de operetas, zarzuelas, sainetes y revistas Salvador Ferrer.—Hoy, a las 18.15: El Señor Luis el Tumbón. A las 21: El Puñao de Rosas; Los Pícaros Celos; Alma de Dios.

AMERICA. — Compañía nacional. — Hoy, a las 18.15 y 23: Pataplum. A las 21: Postales Porteñas. A las 22: Paseló, cabo.

VARIEDADES Y CIRCOS

CASINO — Maipú 336. — Hoy, a las 16: gran matinée para familias. Debuto de Nedjima, proyecciones y cantos: Agustín y Hartley, saltarines cómicos. Gran éxito de Roginski, Trío Dalbchis, Bars y toda la compañía.

FL... — Galería Güemes — Hoy, a las 15 y a las 21: La Zazá, Helba Núñez y Los Marlland. Estreno: Lenguas viperinas.

PARQUE JAPONES — L. N. Alem y Callao. — Hoy, por la noche, emocionantes atractivos, teatro romano, suceso de la troupe de perros equilibristas, conciertos y otras novedades.

NOTA — Para los Cinematógrafos ver la página de Teatros.

Aclaración

La deuda flotante de los Ferrocarriles del Estado desde 1910 al 31 de Diciembre de 1922 alcanza solamente a 39 millones de pesos m|n.

En la Administración de los Ferrocarriles del Estado se nos informa oficialmente que, a pesar de la interpretación errónea que algunos diarios han dado, el informe categórico de la Contaduría General de la Nación, de perfecto acuerdo con la propia contabilidad de la Administración aludida, establece en forma intergiversable que la deuda de los FF. CC. del Estado desde 1910 hasta el 31 de diciembre del año en curso, es solamente de 85.357.028.57 pesos papel moneda nacional, de los cuales 45 millones están consolidados con vencimientos a 1925 y 1926.

Es decir, que la deuda flotante en total, por todo concepto, de los Ferrocarriles del Estado, incluyendo lo que debe aun pagarse en el bimestre de noviembre-diciembre del corriente año, en las construcciones, arroja un total de 39.494.390.39 pesos moneda nacional.

Galvanizaciones...

"La Prensa" truena contra una práctica política viciosa: la galvanización forzosa de los políticos. Nosotros estamos de acuerdo con esos juicios, porque comportan una rectificación de criterio de ese diario.

En la época del incondicionalismo cuyo paréntesis se cerró con la presidencia funesta que terminó en 1916, se deificaba a los personajes, y "La Prensa" tuvo su momento adhesivo para la época y los acontecimientos.

Mientras la reivindicación cívica agitaba el alma del país, hubo hombres, hubo diarios, hubo núcleos que idearon diversos recursos para la inmortalidad de los personajes espurios. Desde el farol iluminado que reflejaba la efigie de un presidente hasta el banquete de los incondicionalismos, todo fué hecho con propósitos de galvanización política, rindiéndose tributo a una época bizantina. Calles y plazas, mármoles y bronces, barro y mármol, todos los recursos del fetichismo idolátrico creado para defraudar a la posteridad, fué aplicado en el medio de los entusiasmos ficticios y de los simbolismos perecederos. El tiempo pasó borrando con su mano invisible leyendas y representaciones que eran agravios profundos a la historia y a la verdad inmortal que la anima y cayeron de sus pedestales los dioses simulados.

Vinieron días de verdad democrática para los partidos y hombres que los personificaron con la virtud constante de su práctica en las luchas del deber, del talento y la honestidad. Los pueblos, que ahora como antes aman a sus héroes, idearon a su vez formas espontáneas de gratitud y admiración. Ellas se traducen en la sincera sencillez del voto y la aclamación. Es el fallo del soberano único que preside los destinos de la democracia. Y en este punto "La Prensa" se confunde. Habla en la actualidad de "galvanizaciones políticas" como si la democracia fuera capaz de traducir sus emociones cívicas, acordando a los hombres el antiguo recurso de una efímera ilusión de vida. No; soberano y juez, el pueblo sentencia. No hay término medio: o consagra o mata, y nunca se equivoca. Descalifica a un farsante, pero eleva espiritualmente a un héroe que encarnó sus ideales, qué los tradujo y que lo orientó en la ruta de sus visiones. Eso es todo y "La Prensa" no puede confundir las épocas ni los hombres. Va mucha distancia de los movimientos anímicos de la democracia a la históricamente risueña piratería de los faroles encendidos... ¡Vaya si es infinita la distancia!

Saludos y homenajes al Dr. Yrigoyen

9 DE JULIO (Corrientes), octubre 12 — Dr. Hipólito Yrigoyen — Buenos Aires. — Comité Ireneo Reguera y correligionarios de la Unión Cívica Radical de este departamento en estos momentos de la transmisión que efectuáis a los distinguidos ciudadanos que la mayoría del pueblo argentino supo designar para dirigir sus destinos, doctores Marcelo T. de Alvear y Elpidio González, os felicitamos llenos de júbilo por la obra que habéis realizado dentro del partido y en bien de la patria. ¡Viva el gran partido Radical! — José Brígido Aquino, presidente; Francisco Guimaraes, secretario; Virgilio J. Arena, José María Arena, Rafael Lenoz, Ramón Traverso, Lorenzo J. Insaurralde, Arzacio Spagnolo, Gabino González, Ventura Maldana.

COLON, octubre 12 — Dr. Hipólito Yrigoyen — Buenos Aires — Los correligionarios de Colón presentan sus más altos respetos al ilustre estadista doctor Hipólito Yrigoyen al terminar su período de gobernanto lleno de obras y ejemplos que perdurarán y redundarán en beneficio de la patria.

Saludo con toda consideración.— Jorge A. Young, presidente.

SAN JUSTO, octubre 12 — A S. E. el señor Presidente de la República, doctor Hipólito Yrigoyen — Buenos Aires — Los radicales de Matanza se complacen en dirigiros el presente, exteriorizando los sentimientos de aplausos y simpatía por vuestro período de primer mandatario de nuestra patria que quedará grabado como imperecedero recuerdo en los anales de la historia argentina y como galardón cual el sol de nuestra bandera.

Gloria y honor para la Unión Cívica Radical.—Pedro E. Tasso, Esteban J. S. Crovara, Pedro Judez, Victoriano Cendoya, Mariano Santamarina, Juan Petit, Alejandro Balatti, Pedro Blasco, José Tasso, Rafael Scolari, Juan Piñeyro, Simón Grangeat, Domingo Tasara, Nicolás Dimanche, Rafael Bruno, Matías Mendi, Jorge Crovara, Marcos Crovara, José Lois, Mariano Santamarina (hijo), Nicanor Arias, Pedro Hegui, Jacinto Nicora, Juan Esteves, Toribio Navarro, Domingo Tasso, Juan Biotta, Juan Rosso, Juan Messiga, Tomás García, Félix Viglino, Telesforo Blanco, Natalio Zunino, José Alfieri, Francisco Capurro, Alberto Medone, Adolfo Medone, Joaquín Domatto, Joaquín Domatto (hijo), Manuel Domatto, Pedro Domatto, Mario Mendy, Olegario Serra, Juan Zignego, José Rey, Héctor Solari, J. Fernández Mendy, Miguel Solari, Héctor Fernández Mendy, F. Mata, presbítero Eduardo Recciardi, Ernesto Scolari, Luis Mutty, A. Alfonso Martínez, Luis Nicora, Gervasio Navarro, H. Fernández Walquer, Enrique Etcheverry, doctor H. Cuello, Carlos Galcsio, Felipe Ardanaz, Santiago Dellamagdalena, Pedro Strango, Benito Corvalán, J. Arca, A. Anchesar, Benito Corvalán, Antonio Tarso, Antonio Balaguer, Enrique Santamaría, Ramón Irigoyen, Miguel Solari, Roque Coletta, Juan Sobrado, Agustín Carrico, José Castelli, Pedro Escalada, José Castreg, Julio Santamaría, Domingo Vechelli, José Navarro, Augusto Ciocolo, Nicolás Magnelli.

1ª CLASE

"ANTONIO DELFINO"

7 DICIEMBRE

BRASIL LISBOA — VIGO — BOULOGNE HAMBURGO

Escalas directas en VIGO—CORUÑA y HAMBURGO

VILLAGARCIA . . . . . 21 Diciembre

BILBAO . . . . . 28 Diciembre

Confortables cámarotes para 2 y 4 personas.—Abundantes e higiénicos cuartos de baño.

HAMBURGO SUD AMERICANA

A. M. DELFINO & Cía. RECONQUISTA 335

RIOJA, octubre 12 — Dr. Hipólito Yrigoyen — Buenos Aires — Tributo mi sincero homenaje al eminente ciudadano que con su presidencia histórica desparramó prosperidad y civilización por todas las regiones del país y supo dar a la democracia el pleno goce de sus legítimos derechos.

Al enviarle mis felicitaciones por la magna obra de gobierno ejemplar, hago votos por su felicidad personal.—Benjamín de la Vega.

LA PAZ (E. R.), octubre 12. — Doctor Hipólito Yrigoyen. Buenos Aires. — Hoy, en la expiración de su mandato presidencial, recordamos y saludamos con cariñoso respeto al austero ciudadano que en las bravías luchas de la democracia se mantuvo como la encarnación de las virtudes y de los ideales más excelsos, que en el gobierno, con carácter férreo, clarividencia insuperable, acrisolada honradez y sinceridad magnífica, ha dado a la República las horas más felices de su historia, y que al dejar el poder en soberbia apoteosis, pasa al sitial de las glorias purísimas en el acervo de nuestra nacionalidad. — Elías G. Maciel, Miguel Macial, Guillermo Reynafé, Juan M. Varisco, Luis Tellini, Antonio Kinen, Isaías Cerrudo, Luis B. Ferreyra, Roberto Lanús, Juan M. Gaitán, Juan A. Lanús, Galación S. Meana, Vicente Itria, Leonidas S. Acosta, Manuel L. Torres, Pedro Godoy, José L. Guridi, J. A. Reynafé, Julio Bechelli, Bernardo Peña, R. García, Miguel A. Osuna, Juan R. Reynafé, Juan B. Lamboglia, Euseblo Vidaechea (h.), Lorenzo Bianchi, Lorenzo Bosch, Mario Kennedy, Eduardo Kennedy, Enrique Kennedy, Roberto Kennedy, Miguel Angel Kennedy, Mateo R. Carlomagno, Pedro Vera, Bernabé F. Menchaca, M. Sánchez, Tomás Lavagnetti, José L. Guridi (h.), Juan Yakoncio, Pedro A. Gadea, Andrés Gastiazoro, Carlos Kennedy, Isaías Melo, Lorenzo García, Francisco Fredes, José O. Zunino, Jesús E. García, Carlos Reynoso, V. E. García, Ramón J. Leiva, León Butterman, Manuel Miqueo, Florencio Miqueo, José María González, Félix Tellechea, Miguel Breccia, Héctor Papaleo, Carlos Cobos, Jaime Bosch, Castimro Orué, Natalio E. Cossi, Rodolfo G. Alonso, Antonio Lamboglia, Domingo M. Lamboglia, Wenceslao Caminos, Amancio Roldán, Lucas Duclós, Domingo Chobe, Justiniano Fleitas, Miguel Valdez, Miguel Rodríguez, Angel Fernández, Joaquín Baños, Pedro Vila, Juan García Dopazo, Corazón Gutiérrez, David Rossi, Damián Geniz, F. B. Peralta, Nicolás P. Lamboglia, Juan Cossi, A. Tomasi, Vicente Palermo, Alejandrino Tedesco, Pedro N. Cejas, V. Rodríguez, R. J. Isola, J. R. Atencio, Eduardo Gottardi, Juan Salvador, Abelardo Bassaga, Nicolás Garcilazo, Andrés Cejas, Alem, Francisco G. Machado.

ALTA GRACIA, octubre 12. — Doctor Hipólito Yrigoyen. Buenos Aires. — Lo saludamos en este día en que baja del gobierno tan grande como cuando subió. — Emma G. de Corbellini y María Carmen González.

MENDOZA, octubre 12. — Doctor Hipólito Yrigoyen. Buenos Aires. — Saludamos al gran ciudadano que hasta hoy ha regido los destinos de la patria, enalteciendo el espíritu ciudadano y consagrando sus esfuerzos al triunfo de la democracia. De Vd. affmos. amigos. — Fausto J. Alonso, Juan A. Dufau, Silla Tomba, Osiris Salvo, Samuel B. Correa, Adolfo Ahumada, Martín Soto, Santiago Risso, A. Navarta y Julio Palmeiro.

LONCOPUE, octubre 12. — Al excelentísimo señor Presidente de la República, doctor Hipólito Yrigoyen. Buenos Aires. — Los empleados nacionales que suscriben residentes en el lejano Sud, tienen el alto honor de llevar hasta V. E. el convencimiento de la obra duradera y progresiva desarrollada durante el período de gobierno que fué un anhelo nacional. —Segundo González, director de escuelas; Santiago Leidi, comisario; Antonio Dertenime, maestro de escuela; Pedro Páez, oficial escribiente de policía; R. Viera, jefe de correos; Eduardo Garrido, telegrafista auxiliar; M. Villafañe, comisario inspector, jefe gendarmería.

SAN LUIS, octubre 12.. — Al excelentísimo señor Presidente de la Nación, doctor Hipólito Yrigoyen. Buenos Aires. — En este día de grandes tradiciones para la raza y de legítimo orgullo para la democracia argentina, en que V. E. coloca en manos del sucesor constitucional el simbólico bastón de Rivadavia, con la altura de ideales y conceptos que ha prestigiado dentro y fuera de la República los actos del gobierno que el pueblo consagrara en 1916, cábeme la satisfacción en nombre del Comité Central del Partido Radical de la Provincia, de presentarle los respetuosos y cordiales saludos con que lo acompaña el afecto de conciudadanos y correligionarios al restituirse al hogar, libre de los cargos inherentes a la función pública. Saludan a V. E. con distinguida consideración. —Carlos Alric, presidente; C. Sosa Loyola, secretario general.

ROSARIO DE LA FRONTERA, octubre 12.—Dr. H. Yrigoyen—Es. Aires.—Haciéndonos intérpretes del radicalismo y pueblo del Rosario de la Frontera, recibid testimonios sinceros de simpatía y adhesión por las grandes obras que ha realizado vuestro patriótico gobierno. Las nuevas doctrinas que tan sabiamente habéis implantado como jefe de estado han fijado un derrotero para futuras generaciones que recordarán a vuestro gobierno como el más patriota y austero. El radicalismo siéntese satisfecho de todo ello y espera que en el llano asumáis su jefatura con los mismos entusiasmos y propósitos que lo ha determinado toda vuestra vida, pues nuestro gran partido necesita hoy los consejeros y dirección del maestro para su unidad nacional. Aceptad, pues, las seguridades de nuestra consideración más distinguida.

Federico S. Rodas, Carlos Siste, Luis B. De Cores, Juan Serra, D. Tornessi, G. González Ríos, Alberto González Rojas, Augusto López Guaje, José E. Rodas, Juan B. Romano, N. J. Arias, Antonio González, Ernesto Argañaraz, J. Andreau, Próspero Bustos, Rodolfo Diana, José Riza, Herrero Pablo Losquera, A. Medina Roberto R. Pabi, L. Britos, Alejandro A. Pacheco, Serafín Yasbet, David Yasbet, Edelmiro Soria, Juan Cosini, Félix Britos, B. S. Fuensalida, Estraton Díaz, José Soria Marcos A. Rodas, Abel F. Castro, Jesús M. Quiroga, C. Pedraza, B. Esder, Francisco Argañaraz, Gregorio M. Castro, Luis Alzogaray, Simeón Moreno, Segundo G. Soria, T. Helguero, Antonio Rodríguez José H. Rozzi, E. Juárez, N. R. Sisperos C. Soria, oJsé B. Posadas, Ramón Posadas.

PERGAMINO, octubre 12. — Doctor Hipólito Yrigoyen. — Calle Brasil 1039, Buenos Aires. — Reciba calurosas felicitaciones por el gobierno respetable y patriota realizado. Al reintegrarse a las filas del pueblo que lo seguirá reclamando como su predilecto le envío un saludo entusiasta de solidaridad. — Pedro Bordato.

JACHAL, octubre 22. — Dr. Hipólito Yrigoyen. — Brasil 1039, Bs. Aires. — En nombre del comité Unión Cívica Radical de Jachal (San Juan) tengo el honor de dirigirme a V. E. manifestándole el más fervoroso aplauso del partido y pueblo de este departamento por el acierto y patriotismo con que ha dirigido los destinos de la patria. Sus ideas luminosas y sus obras han de servir de fuente de inspiración en los destinos futuros de la Nación Argentina. Hacemos votos por su felicidad personal. — M. A. Rosas, Presidente; M. Ríos, Secretario General.

Nuevo abogado del Banco Hipotecario Nacional

El Dr. Julio del C. Moreno ha sido nombrado abogado del Banco Hipotecario Nacional en reemplazo del Dr. Carlos J. Rodríguez, que no aceptó su designación.

Es el Dr. Moreno un político joven, miembro prestigioso del Partido Radical, que ha desempeñado con acierto varios cargos importantes.

Como diputado nacional, el doctor Moreno supo conquistar el aprecio y las simpatías de sus colegas por sus condiciones de trabajo y por su cultivada inteligencia.

El Dr. Moreno ha sido subsecretario del Ministerio de Instrucción Pública. Durante el breve desempeño de ese puesto demostró una vez más excelentes cualidades de servidor público: dedicación, cultura y talento.

Homenaje de los vecinos de Santa Cruz al Doctor Yrigoyen

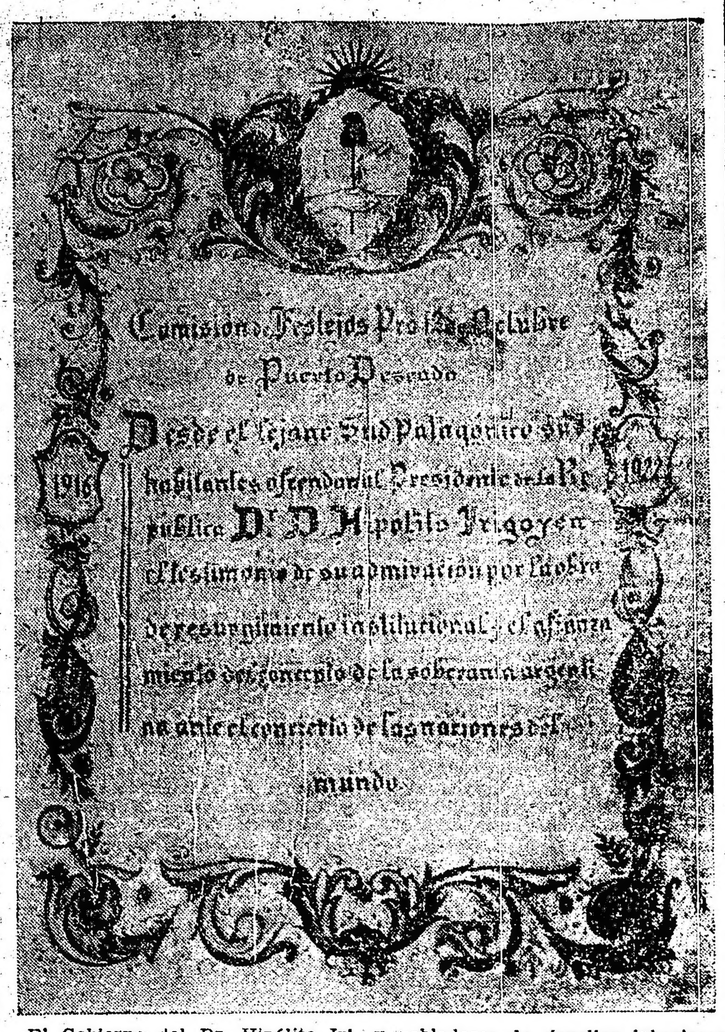

El Gobierno del Dr. Hipólito Irigoyen se ha caracterizado por la atención que dispensó a los territorios nacionales y a los problemas que afectaban a su desarrollo y progreso.

El levantamiento del censo, la creación de cuerpos de gendarmería, la reintegración al fisco de terrenos fraudulentamente ocupados, el envío de comisiones exploradoras para el análisis y mensura de sus tierras a fin de facilitar su colonización, los proyectos de provincialización de aquellos territorios cuyos progresos los colocan dentro de las condiciones exigidas por la Constitución para darles ese rango, todo esto y otras múltiples resoluciones de todo carácter e importancia han evidenciado una eminente y bien meditada política territorial digna de unánimes aplausos.

Así lo han comprendido los vecinos y pobladores de aquellas laboriosas regiones, que vienen haciendo llegar hasta el Dr. Hipólito Irigoyen su homenaje de gratitud y respeto.

Damos hoy el facsimil del precioso álbum que en artístico estuche de vidrio ha sido entregado al ex Presidente de la Nación Dr. Hipólito Irigoyen por una delegación de vecinos de Santa Cruz.

La dedicatoria escrita sobre pergamino dice así:

"Desde el lejano Sud Patagónico sus habitantes ofrendan al Presidente de la República Dr. Hipólito Irigoyen el testimonio de su admiración por la obra de resurgimiento institucional y el afianzamiento del concepto de la soberanía argentina ante el concierto de las Naciones del mundo".

Siguen centenares de firmas de los elementos más caracterizados de aquella rica y laboriosa región.

EN LA PRESIDENCIA

Poco después de las 13 horas, llegó a su despacho de la Casa de Gobierno el Presidente de la República, doctor Alvear, quien acompañado por el edecán de servicio, mayor Gras, asistió por la mañana al homenaje tributado en la eRcoleta al poeta Hilario Ascasubi y al sepelio del señor Federico de Portalis.

El primer mandatario, solicitó enseguida la firma, subscribiendo expedientes de los ministerios de Hacienda, Marina e Instrucción Pública.

Luego de recibir las visitas del Presidente del Banco Hipotecario Nacional, señor Crovetto y del ministro del Interior, el primer mandatario acordó audiencia a una delegación de la Asociación Propietarios de Bienes Raíces.

Luego concede audiencia a delegados de la Corporación Juventud Radical, al señor Adolfo J. de Urquiza, a doña Manuela de la Torre de Doll, a la señorita María Cristina Igarzabal, a don Enrique Cabrera, al doctor Monner Sanz, quien llevará al doctor Alvear un saludo de "Casa de Ammérica", al gobernador de Santa Cruz, con una delegación de vecinos de Puerto Deseado, que le entregará un álbum, que le dedica aquella población, al directorio de la Caja de Jubilaciones Ferroviarias, a don Armando Manela, al señor Emilio Pascale, al señor Juan B. Beltrán, a los miembros del comité pro-monumento al Brasil, que ha nombrado al doctor Alvear Presidente Honorario, al señor Manuel Dubois, a varios delegados del comité Unión Cívica Radical de la Capital, que le entregará un álbum, al doctor Molina y otros vecinos de Córdoba.

Telegrama del Presidente del Brasil al Dr. Alvear

El Presidente de la República ha recibido hoy un conceptuoso telegrama del primer mandatario del Brasil, Dr. Bernardes, por el cual éste agradece al Dr. Alvear las expresiones de cordialidad internacional contenidas en la comunicación que le dirigiera con motivo de su ascensión al gobierno.

Unión Cívica Radical

Elecciones municipales

CONCENTRACION DE LAS CIRCUNSCRIPÇIONES 6, 7 y 9a.

Conferencias de propaganda

COMITE DE LA CAPITAL

Homenaje al doctor Alvear

Hoy a las 18 horas tendrá lugar en el salón de la presidencia de la República, el acto de homenaje que el Comité de la Capital rinde al primer magistrado doctor Marcelo T. de Alvear, con motivo de la asunción del mando.

Dicho homenaje consistirá en la entrega de un regio y artístico pergamino, obra de un artista argentino, firmado por más de mil correligionarios, entre los que figuran legisladores, concejales y figuras prominentes del radicalismo metropolitano.

Para hacer entrega del mencionado obsequio, se ha nombrado la siguiente comisión:

Doctores Alfredo Scarano, Pedro Podestá y señores Bernabé Peralta, Aquiles Bucich, Agustín Cumbrera y Roque Stefanelli.

CLAUSURA DE LA PRESENTE CAMPAÑA ELECTORAL

No habrá concentración de fuerzas

De acuerdo con una práctica establecida por el partido, de no realizar concentración de fuerzas en las clausuras de las campañas electorales, de concejales, y contrariamente a lo que se anunció en sentido opuesto, el Comité de la Capital ha resuelto no realizar la mencionada concentración, clausurándose la campaña con un acto público a efectuarse la noche del 24 del actual, donde a la vez se proclamarán los candidatos que el partido ha resuelto sostener en los comicios del 26.

CIRCUNSCRIPCIONES 6a., 7a. y 9a.

Clausurarán juntas la actual campaña electoral

El próximo jueves 23 del actual los comités parroquiales de las circunscripciones 6a., 7a. y 9a., pondrán fin a la actual campaña electoral, con una gran conferencia a realizarse en la esquina de las calles Rivadavia y Bulnes.

En este punto se concentrarán los tres comités nombrados con todos los subcomités autorizados de las mismas parroquias.

CIRCUNSCRIPCION 14a.

A propósito de la renuncia del presidente del comité seccional

Para hoy a las 21 horas, ha sido convocada a sesión extraordinaria la C. D. del comité de la circunscripción 14a., para considerar la renuncia, con carácter indeclinable, presentada por el presidente del mismo, doctor Enrique López Bancalari.

Un grupo de prestigiosos correligionarios de esta sección, se ha apersonado al doctor López Bancalari, solicitándole el retiro de su renuncia, por lo cual tenemos la seguridad que ella no le sería aceptada.

REUNION DE CANDIDATOS

Han sido citados por el presidente del Comité de la Capital, doctor Alfredo Scarano, los candidatos a concejales, a la reunión que se realizará hoy a las 18 horas.

COMISION DE HACIENDA

No habiendo concurrido a la reunión de ayer, los miembros de la Comisión de Hacienda, han sido citado nuevamente para hoy, a las 18 horas por haber asuntos importantes, sometidos a su consideración.

CIRCUNSCRIPCION 19a.

La magnífica asamblea de anoche

Anoche, en la intersección de las calles Las Heras y Pueyrredón, numerosa concurrencia se congregó a fin de asistir a la conferencia de propaganda que las autoridades del comité de la circunscripción 19a. habían organizado. Inició el acto con una breve e interesante disertación el profesor Guillermo Quarantino, quien, después de señalar diversos problemas sociales, realizó un estudio comparativo de la labor desarrollada en el Concejo Deliberante por los representantes radicales y socialistas.

El diputado nacional señor Manuel Rocca, que continuó en el uso de la palabra, expuso en forma elocuente y con lujo de detalles la obra realizada en el Congreso de la Nación por los representantes radicales, siendo muy aplaudido al terminar su conferencia.

El señor Marcelo de la Vega, que expuso en forma amplia la importancia del acto electoral a realizarse el 26 del corriente.

Cerró este acto el candidato a concejal señor Pedro P. Sanguinetti, quien expuso sus iniciativas y programa de labor que desarrollará en el Concejo Deliberante si sale electo miembro del mismo.

Todos los oradores, al terminar sus disertación, fueron largamente aplaudidos.

Terminó este acto entre aplausos y vítores al presidente de la sección, doctor Alvear, al doctor Irigoyen y a la Unión Cívica Radical.

Conferencias para hoy

Circunscripción 3a. — Vieytes e Iriarte, a las 21. Oradores: doctores Silvio Bonardi, Jerónimo Grisolia y Juan R. Beltrán, candidato a concejal José Pereyra.

Circunscripción 6a. — Mármol y Constitución, a las 21. Oradores: concejales Leonardo Costa y Andrés F. Ventre, candidato a concejal Manuel Guibert Blanck, señores Guillermo Tula y Gregorio González Vizcaíno.

Circunscripción 7a. — El subcomité ¡Viva la Patria!, en Olmendi y Avellaneda, a las 21. Oradores: doctores Silvio Bonardi, Jerónimo Grisolia, señor Carlos Filippa.

Circunscripción 9a. — Tucumán y Bermejo, a las 21. Oradores: diputado nacional doctor Leonidas Anastasi, doctor Federico A. Pinedo, señores Ignacio Guibert Blanck y Julián Giménez Sancerni.

Circunscripción 10a. — Venezuela y Saavedra, a las 21. Oradores: diputados nacionales doctores Roberto M. Ortiz, Rómulo B. Trucco, doctores Mario Jurado y Ricardo Díaz Malaver.

Circunscripción 12a. — Estados Unidos y Solís, a las 20.30. Oradores: diputado nacional doctor Manuel Pinto (hijo) y doctor Guillermo Fonrouge. Manifestación por Solís, Humberto I, hasta Defensa. Oradores: diputado nacional doctor Juan José Frugoni y señor Juan Vasconcellos.

Circunscripción 16a. — Blandengues y Echevarría, a las 21. Oradores: diputado nacional doctor Roberto M. Ortiz, doctores Silvio Bonardi, Ricardo Aimó y señor Joel Galíndez.

Circunscripción 17a. — Luis María Campos 242, a las 21. Oradores: diputado nacional Manuel Rocca, concejal Saturnino J. García Anido, doctor Silvio Bonardi y señor Gregorio García.

Conferencias a realizarse

MAÑANA SABADO 18

Circunscripción 4a. — Patricios y Olavarría, a las 21. Oradores: diputado nacional doctor Leonidas Anastasi, candidato a concejal Pedro P. Sanguinetti (hijo) y señor Ignacio Guibert Blanck.

Circunscripción 5a. — Rivadavia y Curupaligüé, a las 21. Oradores: doctores Domingo Calarco, Arquímides Soldano y Juan Ramón Beltrán, señores Juan M. Suárez y César Ramella.

Circunscripción 17a. — Superí y Arredondo, a las 21. Oradores: diputado nacional doctor Rómulo B. Trucco, candidato a concejal Ingeniero Frank Lavalle Cobo, doctor César Ramella y señor Amadeo Sirolli.

Circunscripción 18a. — Santa Fe y Alvarez, a las 21. Oradores: diputado nacional doctor Leopoldo Bard, doctor Juan R. Beltrán y señores Adolfo Báez y Guillermo Quarantino.

Circunscripción 19a. — Santa Fe y Gallo, a las 21. Oradores: diputado nacional doctor Leopoldo Bard candidato a concejal Pedro P. Sanguinetti, doctor Arquímides Soldano y señor Julián Giménez Sancerni.

CIRCUNSCRIPCION 4a.

Auspiciada por la comisión de propaganda del comité de la circunscripción 4a., se efectuó anoche en la intersección de las calles Olavarría y Talcos, una conferencia que obtuvo brillantes proporciones.

Inició el acto el señor J. A. Busich, el que en una elocuente y vibrante disertación demostró la labor realizada por los concejales radicales en el seno del Concejo Deliberante, siendo largamente aplaudido su discurso.

Siguióle en el uso de la palabra el diputado nacional doctor Leopoldo Bard, el que estudió diversos problemas sociales, extendiéndose en el que trata del problema de la vagancia, la que hoy en día es ya una verdadera plaga, estudiando luego el problema hospitalario.

Acto continuo, ocupó la tribuna el candidato a concejal doctor Domingo Calarco, el que se refirió a los grandes problemas comunales que reclamaban la atención de los concejales; explicó al auditorio la obra y el plan de trabajo trazado en el caso de resultar triunfante, se explayó en el problema del abaratamiento de la vivienda y el de los consumos de primera necesidad, obra ésta que se había iniciado por el partido Radical, y que él prometía por todos los medios a aportar ideas en tal sentido, siendo muy aplaudido al finalizar su discurso.

A continuación, siguióle en el uso de la palabra el doctor Ricardo Aimó, quien demostró al auditorio la importancia de las elecciones comunales a realizarse, y lo que dió motivo a que se refiriese al desenvolvimiento de las instituciones comunales desde los tiempos romanos hasta nuestros días, siendo sumamente aplaudido el doctor Aimó al finalizar su disertación.

Cerró el acto con una vibrante arenga el señor Julián del Viso, el que fué sumamente ovacionado durante el transcurso de su peroración, terminando el acto en medio de aplausos y vítores al partido Radical, al presidente Alvear y al doctor Yrigoyen.

ACLARACION

El diputado nacional doctor Romulo B. Trucco, ex presidente del comité de la 7a. circunscripción, ha manifestado que es inexacta la imputación que se le hace en los carteles fijados por el mismo como según la cual, él no habría dejado los libros de la sección.

Certificando su afirmación presentó una carta del actual presidente del comité, señor Miguel de Zárate, por la que autoriza al señor Pedro Jaureguiberry, a retirar dichos libros, y un recibo de los mismos, firmado por el último de los mencionados, con fecha 30 de noviembre próximo pasado

ELECCIONES MUNICIPALES

UNION CIVICA RADICAL

CANDIDATOS QUE SOSTENDRA EN LOS COMICIOS DEL 26 DE NOVIEMBRE

Dr. Leonardo O. Costas
Sr. José A. Basso
Dr. Domingo Calarco
Sr. Constante A. Ventre
Dr. Saturnino J. García Anido
Sr. Juan A. Lambruschini
" Germán A. Tirigal
" Manuel Guibert Blanck
Ing. Frank Lavalle Cobo
Dr. Angel G. Gallo
Sr. Pedro P. Sanguinetti (hijo)
Dr. Carlos A. Ray
Sr. José Pereyra
" Roberto Lavia
Dr. Florencio Arias
Sr. Vicente Rotta
Sr. Alfredo Calvo

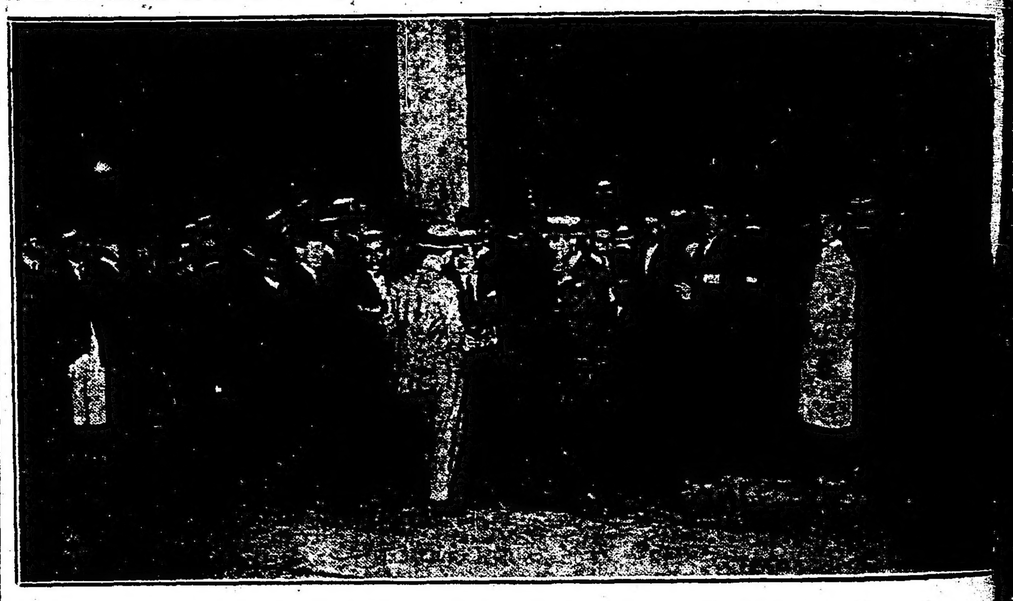

La conferencia radical en Río Bamba y Corrientes

El homenaje a la memoria de Ascasubi

Durante el homenaje

En la mañana de hoy se realizó en el cementerio de la Recoleta un significativo homenaje a la memoria del soldado y uno de los precursores de la poesía gauchesca, poeta Hilario Ascabusi, en ocasión de ser trasladados sus restos mortales al monumento recientemente erigido en su memoria, en la citada necrópolis.

El acto aunque breve, alcanzó proporciones brillantes, asistiendo al mismo el Presidente de la República Dr. Marcelo T. de Alvear, intendente municipal Dr. Noel, ministro del Uruguay Dr. Daniel Muñoz, nietos del poeta, representaciones de la Junta de Historia y Numismática, del Centro de Militares Retirados del Ejército y de la Armada, de la Asociación Pro Patria de señoritas, del Centro Residentes Salteños y un número crecido de personas entre las que se notaban gran cantidad de familias.

A las 11 horas, abrió el acto el presidente de la Comisión organizadora del homenaje, Dr. Martiniano Leguizamón, quien en un extenso y brillante discurso, hizo el elogio del trovero gauchesco.

A continuación y en el instante de ser colocada en el monumento, por el Centro de Militares Retirados del Ejército y de la Armada, una placa de bronce, habló en nombre de la referida asociación el coronel J. Reyes.

Acto continuo usó de la palabra en representación de la Escuela Normal de Profesores de la Capital, el alumno de dicho establecimiento, señor Regino Munnuens Calvet. Ambos oradores fueron muy felicitados.

Durante la ceremonia hicieron guardia de honor frente al monumento citado, seis soldados del regimiento 3 de infantería con uniforme de gala.

La mencionada placa de bronce del aludido Centro de Militares, lleva la siguiente inscripción: "El Centro de Militares en Retiro del Ejército y de la Armada al coronel Hilario Ascasubi, 17 de noviembre 1922".

Cigarrillos de lujo

Pour la Noblesse de luxe de 0,60

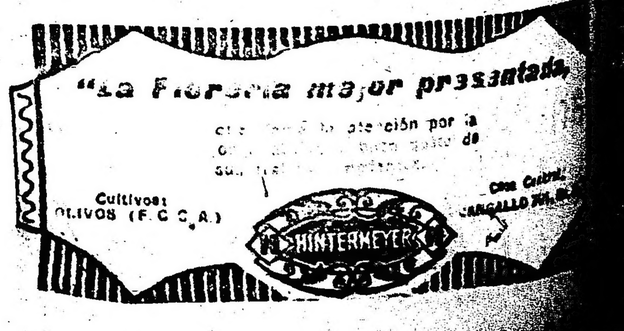

Compañía Francesas de Navegación

Reconquista 133

Para BRASIL, DAKAR, VIGO, EL HAVRE
"LIPARI" ..... el 1o. de diciembre
Para BRASIL, LISBOA, VIGO, BURDEOS
"SAMARA" ..... el 8 de diciembre

Para BRASIL, DAKAR, EL HAVRE
GEOIX ..... el 25 de noviembre

Para BRASIL, DAKAR, LAS PALMAS, MARSELLA y GENOVA
"ALSINA" ..... el 30 de noviembre
"PINCIO" ..... el 10 de diciembre

NOTAS POLICIALES

Fué frustrada por la policía una tentativa para falsificar billetes de $ 1 y 5

Al ser detenido, el autor manifestó que destinaba esos billetes para propaganda de una casa comercial

Se le secuestraron todos los elementos que utilizaba en la tarea

Aparece complicado otro sujeto

La oportuna intervención de la policía de Investigaciones ha logrado frustrar la tentativa que un profesional del delito llevara a cabo con el propósito de falsificar billetes de uno y cinco pesos.

Si bien el detenido ha declarado que destinaba esos billetes a un reclame comercial, existen en su contra un cúmulo de pruebas a través de las cuales consta que su propósito no era otro que lanzarlos a la circulación.

El detenido—

La tentativa de falsificación ha sido obra de un individuo de pésimos antecedentes, que registra en la policía varias entradas por defraudación, hurto y robo.

Se trata de Adolfo Della Casa o Ernesto Madero, fotograbador, argentino, de 29 años de edad.

La última condena que se le aplicó fué de dos años, por hurto, el 19 de febrero de 1916, causa en la que intervino el juez doctor Racedo.

La primera denuncia—

Aproximadamente una semana ha llegado a la Jefatura de Investigaciones una de los propietarios de cierto taller gráfico establecido en la calle Rivadavia entre Maipú y Esmeralda, haciendo denuncia que en uno de los casilleros en que guardan sus ropas y objetos de trabajo los obreros, habían sido encontrados dos dibujos que se utilizan como fondo para la impresión de billetes de uno y cinco pesos.

Agregó que el casillero ese pertenecía al fotograbador del taller, Adolfo Della Casa.

La pesquisa—

En poder del dato, la policía estableció la correspondiente vigilancia cerca del sujeto nombrado.

A poco de iniciarse las primeras indagaciones, pudo establecerse que Adolfo Della Casa o Ernesto Madero se domiciliaba en la casa de la calle Callao, donde ocupaba una habitación.

Acordada la orden de allanamiento por el juez federal doctor Miguel L. Jantus, anoche fué allanado el domicilio de Della Casa, por varios empleados de la Sección Leyes Especiales, de Investigaciones, a cargo del subcomisario Camilo Racana.

Se encontraba allí el acusado, examinando, precisamente, uno de los dibujos denunciados.

Reducido el delincuente por los pesquisanies, se encontraron cuidadosamente ocultos, por diversas partes de la habitación, los siguientes elementos destinados a la falsificación: una pequeña prensa, varias piedras litográficas, seis pequeños grabados con numeraciones apropiadas, seiscientas hojas de papel block, del tamaño de los billetes de uno y cinco pesos dos dibujos de fondos destinados a la impresión de ambos, y un tarro de tinta.

Todos estos elementos fueron secuestrados por la policía, y conducidos, juntamente con el detenido, al Departamento Central.

Lo que declara el acusado..

Durante la estricta vigilancia a que fué sometido Della Casa por la policía de Investigaciones, se comprobó que este había declarado su porpósito de falsificar billetes, a una persona.

Al tomársele declaración, manifestó, en cambio, a las autoridades policiales, que solamente se proponía utilizar esos billetes con fines de reclame para cierta empresa comercial, cuyo nombre se niega a suministrar.

Otro complicado—

En el apremiante interrogatorio a que fué sometido Della Casa, concluyó por declarar que el dibujo que se proponía litografiar era obra de otra persona, dando el nombre y domicilio de la misma, a la policía.

La persona en cuestión fué detenida esta mañana, manifestando que, efectivamente había hecho el dibujo por indicación de Della Casa, pero, de acuerdo con este, sabía que el destino de aquellos no era otro que aplicarlos a la propaganda comercial, desentendiéndose del asunto una vez que entregó el trabajo.

Se cree que esta declaración es exacta, pues, aparece complicado un joven que no registra antecedentes en la policía, y, además, goza de buen concepto entre las personas que lo conocen.

El sumario—

Interviene en el sumario instruído por la Sección Leyes Especiales, de Investigaciones, el juez federal doctor Jantus, quien esta mañana tomó declaración a los detenidos.

A estar a las últimas informaciones que recogiéramos hoy en el Departamento de Policía, se estima que no hay más personas complicadas en el asunto.

Siguen las indagaciones sobre el asunto de las estampillas fiscales.

ROL SE ALLANARON DOS FABRICAS DE CIGARRILLOS

Los empleados de la División de Investigaciones continúan activando el asunto relativo a la impresión adulterada de estampillas fiscales.

A los muchos allanamientos realizados, hay que agregar los que esta mañana llevaron a cabo varios empleados de la Sección Defraudaciones y Estafas, que secuestraron un block de estampillas fiscales de las fábricas de cigarrillos "Tabaré" y "Firpo".

Se encontró también en una de éstas varios cajones de vinos extranjeros que no tenían estampillado.

VISITA DEL JEFE DE POLICIA A LA ALCAIDIA DE MENORES

Hoy a las 10 el Sr. Jacinto Fernández acompañado por el Jefe de la División Judicial, Sr. Horton Fernández, visitó la Alcaidía de Menores, sita Tacuarí 762.

Atendido por el director Sr. H. Mabragaña, recorrió todas las dependencias de la casa, especialmente los dormitorios, comedores, aulas y cocinas, quedando gratamente impresionado.

Algunos de los asilados demostraron sus habilidades, entre ellos un menor de 9 años, que le faltan los dos brazos, escribió en un papel su nombre con una hermosa letra. Otro pequeño contó la "vidao del canillita" en forma tan sentimental que conmovió a los visitantes.

Al retirarse el Jefe de Policía felicitó al Sr. Mabragaña y dejó el siguiente autógrafo:

"Bs. As., noviembre 17 1922.

"Dejo constancia de la grata impresión que me ha causado el orden y disciplina que reina en este establecimiento, con votos porque se intensifique para bien de la humanidad".

Banco Hipotecario Nacional

Compra de títulos de la Serie "A", oro

En la última sesión el directorio del Banco Hipotecario Nacional ha resuelto licitar la compra de un millón quinientos mil pesos oro sellado, en títulos de la serie "A" oro.

Para adoptar este procedimiento, autorizado por el artículo 17 de su ley orgánica, el Banco ha tenido en cuenta la proximidad de la extinción del término por el cual fueron emitidas estas cédulas y la dificultad que existe para adquirirlas en plaza.

La dirección del Banco tiene conocimiento de que la mayor parte de esos títulos se encuentran en el extranjero.

Esta circunstancia ha determinado que la licitación se efectúe simultáneamente en Buenos Aires y en Europa por intermedio de las legaciones argentinas.

Se activan los preparativos con tal fin, habiéndose dispuesto que una vez fijada la fecha en que deberá procederse a la apertura de propuestas, se dé la publicidad necesaria a esta operación, con objeto de asegurar la mayor concurrencia de proponentes.

DESDE SAN JUAN

Mas sobre el asalto y asesinato de la Rinconada

El doctor Victor M. Torres, representando la parte querellante, presentó un importante escrito al juzgado del crimen que entiende en la causa del asesinato del gobernador Jonès

La sentencia del doctor Federico Cantoni sobre la persona del que fué mandatario sanjuanino:

"CONCIUDADANOS, OS CONCITO A QUE ESTEIS LISTOS; EL QUE NO TENGA EN SU CASA UN MAUSER, QUE SE PROVEA DE UN WINCHESTER, AGENCIESE UNA ESCOPETA; Y EL QUE NO PUEDA ESTO, UN REVOLVER, Y SI ESTO NO PUEDE UN CORTAPLUMAS, AUNQUE SEA UN SUNCHO SI POR VENTURA NO HAY CORTAPLUMAS, PARA QUE TODOS CONTESTEN ¡LISTOS! CUANDO SE SE OS LLAME A SACAR VIVO O MUERTO AL TRAIDOR JONES..."

TEXTO DEL ESCRITO

CAPITULO II

Las luchas cívicas y la Verdad.—

En ese acto y con motivo de las innúmeras versiones, sobre atentados contra su vida, manifestó: "Algunos hombres, qué por mi observación y su anamnesis, conceptúo en ciencia y en conciencia cargados de una ancestral tendencia al mal, proclamian indirectamente, y aún directamente, la muerte de vuestro gobernante. Pretenden con esta prédica encontrar alguien cuyas inclinaciones anormales sobrepasan las suyas propias, y así, fuera de toda ética social... y si ello ocurriera en tal forma a vuestro gobernante, sus deseos serían, que el perfume penetrante que exhalen los coloides de su cuerpo en asquerosa descomposición impregne la juventud y la acaricie constantemente en el transcurso de los tiempos, para que excitando su memoria desarrolle las ideas del bien, y los grandes deseos de perfeccionamiento, que deben animarla siempre a través de las edades".

El gobernante que reacciona en esta forma en circunstancia tan grave para su vida, debía a un alma grande aunar un gran carácter, por eso el doctor Jones aparecía como un extraño al medio, y la repulsión era recíproca, entro gobernante y los dirigentes opositores.

En su afán de que la justicia, fuera una garantía de ela tranquilidad social, "porque la mala justicia es la barbarie más cruel en que puede estancarse un pueblo en marcha hacia la civilización" (palabras del men saje citado), impresionado dolorosamente con la masacre de Segura y su familia, cuyos autores materiales e instigadores, guardó la sombra de aquella noche eterna para las víctimas y la justicia, (aún cuando en San Juan la voz de la Providencia, los señalara distinguiendo alguna de las joyas desaparecidas por la mancha rojiza que perdura), el doctor Jones, cumpliendo su promesa tuvo la oportunidad de chocar con el Senado, cuando hizo las primeras designaciones para la Magistratura, pues desembozadamente se pretendió imponerle candidatos.

Un hombre que ofrendaba su sangre al bienestar de la provincia, no podía permitir imposiciones ni subordinar a sus conveniencias los intereses de la colectividad, y ante la amenaza del conflicto, no trepidó en aceptarlo creyendo al pueblo apto para discernir, y digno del homenaje que le rendía con tanta nobleza.

Las luchas cívicas y la Verdad.—

El doctor Jones creyó fácil llegar al pueblo con sus múltiples obras de bienestar colectivo, e iniciativas honestas, sin reparar en que el juicio de aquel sería obra de sus dirigentes. Y así aconteció. Glosadores de mala ley, impregnaron la multitud de sus odios, afectando actitudes de sacrificados, a base de una obsoluta ausencia de verdad con lo que lograron hacer germinar la célula de la idea-crimen.

El doctor Jones pretendió hacer del pueblo el juez único de sus actos, eliminando al intermediario desleal réprobo, sin reparar que nuestra cultura no ha alcanzado a extirpar a la humana predisposición al mal y la culpable indiferencia de los buenos.

Libertad y Libertinaje.—

Tribunas callejeras y periodísticas. — Obran en autos crónicas y sueltos de diarios, que revelan infracciones a la ley penal y a la moral, cometidos por algunas de las personas procesadas, desde la tribuna levantada en la calle pública o las columnas de una impresión gráfica.

Una tolerancia perjudicial permitía esas lesiones al buen nombre y honor de las personas, la que subía de tono, en razón de la impunidad, al punto de conctar a la multitud a la sedición y al crimen. Ante la inercia de los damnificados, que lo eran el gobernador, sus ministros, el jefe de policía, semejante prédica ha tenido algún eco en la masa ignorante, más que por la convicción de los denuestos, por la falta de reacción de los vilipendiados.

Es errónea la creencia de que se rinde homenaje a la libertad de emitir el pensamiento, permitiendo que personas incapacitadas, suban a una tribuna a dirigir la palabra al público — bien entendido que por incapacitados debe tenerse a aquellos que usan de la tribuna para proferir ofensas a la moral, — porque la cultura media de la multitud, está muy por debajo de la cultura que acusa el que la tolera. El que escucha, ya sea por especulación o por ignorancia, interpreta como un acto de cobardía, el que el gobernador, sus ministros, el jefe de policía, el gobierno (usando de una expresión vulgar) el depositario de la fuerza, se mantenga impasible y no reaccione como lo haría un individuo. Para que esa pasividad, sea apreciada en su debido valor, es necesario que los que componen la multitud, se encuentren en el mismo plano de cultura que aquel que la dispensa, y en este caso no constituirán auditorio de un deslenguado ni de un soez.

La patología social ha engrosado su caudal con nuevas afecciones que hacen verdaderos estragos entre los políticos, ellos son, **el don de la influencia y la precipitación.** La primera hace perder al doliente, la noción de su valor, se manifiesta por una asombrosa emisión de cartas, y una evidente irresponsabilidad de afirmaciones sobre cualidades que desconoce. La segunda, aparece con la iniciación d elos cargos de comité, y hace crisis con las aspiraciones a los puestos electivos; se halaga a los más, buscando adherentes, y la proporción del éxito, está en razón directa de la mayor ignorancia del auditorio; al puesto electivo, no se es llevado, se vá.

El doctor Jones sabía de natural bondadoso al pueblo de San Juan, como al pueblo de toda la República, pero olvidaba que entre él, símbolo de la fuerza como gobernante, y los intermediarios, mártires y sacrificados (pro dommo suo) perseguidos, según la prédica, había de seguir a éstos respondiendo a su sensiblería base de aquel natural bondadoso. Con todo, el gobernador tenía asegurado el éxito, y ésta fué la causa de que se extremaran los medios por parte de sus contrincantes, cometiendo delitos por la prensa y en la tribuna pública, como puede verse: "Conciudadanos: Os concito a que estéis listos; el que no tenga en su casa un máuser, que se provea de un Winchester, agéncíese una escopeta; y el que no pueda esto, un revólver, y si esto no se puede, un cortaplumas, aunque sea un suncho; si por ventura no hay cortaplumas, para que todos contesten: ¡listos!, cuando se os llame a sacar vivo o muerto al traidor Jones".

FINANZAS DE SANTA FE

La Cámara de Diputados sancionó el proyecto del P. E. autorizando la contratación de un empréstito de $ 35.000.000

Inteligente destino que se trata de dar a estos fondos

Ejecución de importantes obras públicas. — Cancelación de la deuda flotante. — Puentes y caminos. — Detalles

Como se recordará, el Poder Ejecutivo de la provincia de Santa Fe, envió oportunamente a la legislatura un proyecto de empréstito de pesos 35.000.000, destinando esta suma a la construcción de numerosas e importantes obras públicas.

El proyecto pasó a la consideración de la cámara de diputados la que, con algunas modificaciones, prestó su conformidad sancionándolo.

El texto de la resolución de la cámara joven, fué reproducido por muchos diarios, pero en todos estos casos se deslizaron errores que comprometieron la clara comprensión del articulado y su verdadero alcance.

En virtud, pues, de la indiscutible importancia que el asunto tiene y del interés grande que ha despertado en los centros financieros, la iniciativa del Ejecutivo santafesino, hemos resuelto reproducir el texto de la sanción de la cámara de diputados, tomándolo de la publicación oficial.

Dice así:

La legislatura de la provincia, sanciona con fuerza de ley:

Artículo 1o. — Autorízase al Poder Ejecutivo para emitir títulos denominados "Crédito público de la provincia de Santa Fe", del 7 o|o de interés y 3 o|o de amortización acumulativa anual, por un valor de treinta y cinco millones de pesos moneda nacional o su equivalente en cualquier moneda extranjera metálica de oro de acuerdo a la ley monetaria nacional y decreto reglamentario de diciembre 2 de 1881.

Art. 2o. — El servicio de interés y amortización de estos títulos se harán semestralmente con lo producido de los impuestos a las bebidas alcohólicas, Ley 2010; de los tabacos, Ley 2011, que quedan especialmente a este objeto en la suma necesaria.

Art. 3.o — Para el cumplimiento de lo dispuesto en el artículo anterior, la Dirección General de Rentas depositará semanalmente en el Banco de la Nación Argentina a la orden del Directorio Administrador del Empréstito 1922 y en cuenta especial denominada "Servicio título crédito público de la provincia de Santa Fe", los fondos recaudados por los impuestos afectados hasta cubrir la suma necesaria para cada servicio no pudiendo darse otro destino a los fondos así depositados.

Queda autorizado el P. E. para atender el servicio de interés y amortización de estos títulos en París, Londres y Nueva York, cuando exista conveniencia en ello, debiendo el P. E. determinar los banqueros por cuyo intermedio deben hacerse las referidas operaciones.

Art. 4.o — Las amortizaciones se harán por sorteo semestral que se realizarán del 1o. al 15 del mes anterior al vencimiento del cupón semestral que corresponda y por la cantidad a que ascienda el fondo amortizante.

Art. 5o. — Los números de los títulos sorteados se publicarán en un diario de Santa Fe, otro de Rosario de Santa Fe, "Boletín Oficial", en los Boletines de las Bolsas de Comercio de estas dos ciudades y en el de la institución similar de la capital federal.

Art. 6.o — Los títulos sorteados dejarán de ganar interés a contar de la fecha del vencimiento del cupón semestral correspondiente, y reembolsado su valor por la Tesorería General, serán inutilizados y semestralmente quemados, con asistencia del señor fiscal de gobierno, del contador general de la provincia y el escribano de gobierno, levantándose el acta que suscribirán dichos funcionarios.

Art. 7.o — El Poder Ejecutivo reglamentará la forma en que deberán realizarse los sorteos, en los que, además de los funcionarios nombrados en el artículo anterior, deberán intervenir, el presidente del Superior Tribunal de Justicia y el presidente de la Bolsa de Comercio de Santa Fe.

Arto 8.o — Queda facultado el Poder Ejecutivo para negociar o cauccionar los títulos creados por esta ley, a un tipo no menor del 95 o.o de su valor escrito y libre de toda comisión u otro gasto. Debiendo por consiguiente producir el empréstito un producido neto mínimo de treinta y tres millones doscientos cincuenta mil pesos moneda nacional de curso legal y en el caso de colocarse este empréstito a un tipo mayor del establecido, se destinará el excedente a la construcción del puerto de cabotaje en el puerto de la capital de la provincia.

El P. E. determinará el valor nominal de cada título.

Art. 9.o — El producido de esta emisión se destinará:

1.o A la cancelación de la deuda flotante y déficit calculado del ejercicio 1922 hasta la suma de pesos 11.000.000.

2.o Para contribuir a la construcción de un frigorífico en la ciudad de Rosario de Santa Fe, cuya organización proyectará el Poder Ejecutivo y elevará a la H. legislatura para su aprobación, 5.000.000 de pesos.

3.o A las siguientes obras públicas:

a) Para la construcción de una cárcel de penados en Coronda, pesos 2.000.000.

b) Construcción edificio tribunales de Santa Fe 700.000 pesos.

c) Construcción edificio para la jefatura de Santa Fe 400.000 pesos.

d) Para la construcción de reformatorios de menores de la primera y segunda circunscripción judicial e instalaciones de los mismos, 600.000 pesos.

e) Construcción de una cárcel de mujeres en Santa Fe y su instalación, 300.000 pesos.

f) Para la construcción de un asilo de alienados en el departamento del Rosario, 350.000 pesos.

g) Construcción de un cuartel para guardias de seguridad en Rosario, 400.000 pesos.

h) Construcción de seis edificios para comisarías seccionales en la ciudad de Santa Fe, 400.000 pesos.

i) Construcción de diez edificios para comisarías seccionales en la ciudad de Rosario 900.000 pesos.

j) Para refacciones edificio tribunales de Rosario de Santa Fe y mobiaje.

k) Para construcción de edificios para jefaturas departamentales con anexos de oficinas provinciales en los mismos, 1.000.000 de pesos.

l) Para construcción de edificios escolares en la ciudad de Rosario de Santa Fe, 1.000.000 de pesos.

ll) Para construcción de edificios escolares en la ciudad de Santa Fe, 500.000 pesos.

m) Para construcción de dos plazas de ejercicios físicos, una en Santa Fe y otra en Rosario (150.000 pesos cada una), 300.000 pesos.

n) Para la construcción de un Parque en la ciudad de Santa Fé, $ 500.000.

o) Para construcción de edificios escolares rurales y ensanche de los mismos en los 19 Departamentos y en la proporción siguiente:

Para el Departamento Rosario, $ 300.000; id. La Capital, 300.000; id. Castellanos, 400.000; id. Las Colonias, 400.000; id. San Cristóbal, 200.000; id. Nueve de Julio, 150 mil; id. Vera, 200.000; id. General Obligado, 250.000; id. Garay, 200 mil; id. San Javier, 150.000; id. San Justo, 150.000; id. San Jerónimo, 350.000; id. San Lorenzo, 200.000; id. Caseros, 300.000; id. Constitución, 300.000; id. Belgrano 200.000; id. Iriondo, 200.000; id. San Martín, 250.000; id. General López, 200.000 $.

p) Para construcción de Puentes y caminos en los 19 Departamentos y en la proporción siguiente:

Para el Departamento Rosario, $ 200.000; id. La Capital, 200.000; id. Castellanos, 200.000; id. Las Colonias, 200.000; id. San Cristóbal, 150.000; id. Nueve de Julio, 100.000; id. Vera, 200.000; id. General Obligado, 200.000; id. Garay, 200.000; id. San Javier, 200.000; id. San Justo, 200.000; id San Jerónimo, 150.000; id. San Lorenzo, 150.000; id. Caseros, 150.000; id. Constitución, 100.000; id. Belgrano, 100.000; id. Iriondo, 100.000; id. San Martín, 100.000; id. General López, 200.000 $.

Total: $ 33.250.000.

Art. 10. — Queda autorizado el Poder Ejecutivo para expropiar los terrenos o propiedades necesarias para las obras expresadas, los que a este efecto se declaran de utilidad pública.

Art. 11. — A medida que se efectúen colocaciones de títulos de esta Ley, el producido de los mismos será de inmediato depositado en los Bancos nacionales y provinciales de las ciudades de Santa Fé y Rosario de Santa Fé, y de los Departamentos en que hubiere instituciones bancarias en la proporción que le corresponda de acuerdo a lo establecido en el artículo 9o. y en sus apartados. Los depósitos se efectuarán en cuentas especiales, que llevarán la denominación que les corresponda de acuerdo con las determinaciones del artículo 9o. y sus apartados.

Si un Departamento careciere de institución bancaria, el depósito se efectuará en aquella que hubiere en el Departamento más próximo.

Los depósitos se efectuarán en un plazo fijo no menor de tres meses con el mejor interés que fuere posible conseguir, pudiendo prorrogarse el plazo por tres meses más en igualdad de condiciones por sí en aquella fecha no se hubiere dado principio de las obras determinadas.

Los intereses obtenidos, serán destinados al pago de los gastos que originen el cumplimiento de esta Ley y el saldo se destinará: pesos 100.000, a la Universidad Popular de Rosario y el resto, se distribuirá proporcionalmente entre los 19 Departamentos, destinándose los fondos provenientes de este renglón a la construcción de caminos.

La Comisión Administradora mandará publicar en los diarios de Santa Fé, de Rosario y "Boletín Oficial" los depósitos efectuados indicando Bancos, cantidad depositada y leyenda de las cuentas con los intereses que devengarán. Los cheques que se libren para el pago de las obras determinadas, llevarán la leyenda de acuerdo a la del depósito.

La suma destinada al pago de la Deuda Flotante, será depositada en los Bancos de las ciudades de Santa Fé y de Rosario, en una cuenta especial que la Comisión Administradora abrirá en el Banco de la Nación a la orden del Ministro de Hacienda.

Art. 12. — Los cupones vencidos de los títulos creados por esta Ley, se recibirán en cualquier momento por su valor escrito en pago de impuestos fiscales; y los títulos, en todos los casos en que se acostumbra a recibir valores análogos para depósitos de garantía.

Art. 13. — La administración y aplicación de los fondos de este empréstito estará a cargo de una comisión que se denominará: Directorio Administrativo del Empréstito 1922, compuesto del ministro de Hacienda de la provincia como presidente, de los presidentes de las Bolsas de Comercio de Rosario y Santa Fé, de los presidentes de las Sociedades Rurales de dichas dos ciudades y de los intendentes de las mismas: actuando como Secretario-Tesorero, el Contador o Subcontador de la provincia. Estos cargos serán ad-honorem, excepto el de Secretario-Tesorero que gozará de un sobresueldo que lo fijará el Directorio Administrativo.

Son atribuciones y obligaciones del Directorio Administrador:

a) Reunirse cada quince días por lo menos, en la capital de la Provincia, sede de dicho Directorio, con un quórum por lo menos de tres de sus miembros.

b) Nombrar comisiones asesoras en cada uno de los departamentos, en las que podrán figurar los intendentes o los presidentes de las comisiones de fomento de la cabecera de los mismos o los presidentes de sociedades rurales y vecinos de responsabilidad para que indiquen y aconsejen las obras a efectuarse como también vigilar su ejecución.

c) Resolver sobre la compra o expropiación de terrenos necesarios para la ejecución de las obras a realizarse.

d) Llamar a concurso para la confección de planos estableciendo premios, cuando lo crea conveniente y necesario.

e) Llamar a licitación para la ejecución de las obras de acuerdo con los planos aprobados por las Oficinas de Obras Públicas de la Provincia y Municipalidades.

f) Intervenir y aceptar los contratos juntamente con la Dirección de Obras Públicas o rechazar las propuestas.

g) Vigilar la ejecución de los contratos de construcción y fiscalizar su cumplimiento.

h) Hacer los pagos de acuerdo con los certificados expedidos por la Dirección de Obras Públicas.

i) Aceptar la recepción provisional y definitiva de las obras.

j) Llevar los libros de contabilidad respectivos.

Art. 14.—El Poder Ejecutivo queda autorizado para hacer amortizaciones de mayor cantidad que la fijada expresamente en esta ley.

Art. 15.—Los gastos que demande la ejecución de la presente ley, se imputarán a la misma, de acuerdo con lo establecido en el artículo 11.

Art. 16.—Comuníquese, etc.

Sala de Sesiones, octubre 28 de 1922.—Rodolfo Freyre (h.), presidente; Juan Andrés Fernández, secretario.

NOMBRAMIENTO

El P. E. designó rector del Colegio Nacional de La Plata al Dr. H. Sommariva.

El Banquete al Doctor Emilio Ravignani

Elocuente demostración de simpatía

Se realizó anoche el banquete con que los amigo sdel doctor Emilio Ravignani, actual secretario de Hacienda de la Municipalidad de la Capital, le obsequiaron con motivo de dicha designación y como "homenaje a su brillante actuación universitaria y labor científica."

Más de doscientos amigos concurrieron a la demostración que se llevó a cabo en la Galería Güemes, resultando una elocuente exteriorización del afecto y simpatía que rodean al doctor Ravignani.

La mesa tendida fué pequeña para la cantidad de comensales, muchos de los cuales tomaron asientos en mesitas cercanas a la cabecera de honor. Asimismo, por falta de lugar, tuvieron que retirarse numerosos asistentes.

Ofreció la demostración el doctor Alejandro Korn. En nombre de los amigos habló el doctor Salvador Debenedetti y por el Seminario de la Facultad de Filosofía y Letras el doctor Eduardo Gonella.

Al ponerse de pie el doctor Ravignani, para agradecer la demostración, fué objeto de una calurosa salva de aplausos que se repitió al terminar su discurso.

La demostración en honor del doctor Ravignani

"BITTINGS"

PASTILLAS PARA LA GARGANTA

AGRADABLES AL PALADAR

RECOMENDADAS PARA ORADORES Y FUMADORES

Excelentes en casos de ronquera, tos, etc.

EN VENTA EN FARMACIAS Y DROGUERIAS

Depositarios: MACKINNON, GROLL y Cía. — VENEZUELA 543

DOS BEBIDAS INMEJORABLES

Champagne Mumm REIMS

Cordon Rouge, Cordon Vert, Gout Américain y Carte Blanche

Que habían desaparecido del mercado a consecuencia de la guerra, reaparecen nuevamente mejorados en calidad

Agua mineral Villavicencio

La más agradable y de mayor consumo por su indiscutible superioridad

San Martín 467 - U. T. 6965, Avenida -- Buenos Aires

ANGEL VELAZ

INFORMACION GENERAL DE LA PROVINCIA DE BUENOS AIRES

DE LA PLATA

La labor realizada por la dirección Hidráulica, Puentes y Caminos en el mes de Octubre

Datos interesantes de la memoria elevada al mininisterio de Obras Públ cas

El titular de la cartera de Obras Públicas doctor Antonio Rodríguez Jáuregui, cuya labor tan intensa como inteligente y eficaz se evidencia en todo momento, dispuso oportunamente que todas las reparticiones del ministerio elevaran mensualmente una memoria sobre los trabajos realizados.

La Dirección de Hidráulica, Puentes y Caminos, ha remitido la memoria del mes de octubre, de la que sacamos los siguientes interesantes datos:

Sección hidráulica—

a) Taller y varadero de Paraná Mini: El movimiento de esta dependencia comprende además de los trabajos que realizan en el mismo taller, la conservación y limpieza de arroyos y canales y el dragado por intermedio de la draga María Celia Irigoyen.

En el taller, se han continuado los trabajos de reparación del casco de la lancha "Máuser", se ha iniciado el arreglo del casco de la lancha número 2, cambiando las chapas del mismo que se encontraban averiadas.

Una vez que se termine este trabajo previo, se colocará el motor y se proseguirá la construcción de compartimentos, cubierta, etc.

Se ha proseguido además a la reparación de canoas sobre elevación y arreglo de casillas, pintura de techos, conservación del material flotante (draga número 4 y refouleur), etc.

En la draga María Celia Irigoyen, se han proseguido los trabajos de conservación, pintura, reemplazo de piezas gastadas y cambio de las cantoneras del cuadrante.

En breve y de acuerdo con resoluciones de la superioridad, se iniciará el dragado del canal de la Serna al llegar al Pay Carabí, donde existe un banco que dificulta seriamente la navegación isleña.

La cuadrilla número 1, sigue su trabajo de ensanchamiento de la zanja del Pay Carabí al canal de la Serna con las dificultades de siempre, esperando que este trabajo pueda progresar rápidamente en la presente estación en que las aguas se mantienen generalmente bajas.

Perforaciones y estudios de napas subterráneas—

Los trabajos de perforaciones y estudios de napas subterráneas, se han intensificado considerablemente durante el mes corriente, de acuerdo con el plan de trabajos que en su oportunidad mereció la aprobación del Superior Gobierno.

El plano de fojas indica las perforaciones terminadas recientemente, las que se encuentran en ejecución y las que deberán iniciarse en breve.

Con respecto a las segundas, que son las que interesan preferentemente, están ubicadas en Miramar, Bahía Blanca y Pedr oLuro.

En Miramar se ha perforado con cucharón y trépano hasta la profundidad de 23.50 metros, entubándose con caños de Z y con trépanos normal hasta 58.90 m. entubándose con caños de 8" hasta los 53.20 metros.

Para los trabajos en Pedro Luro se han construído en Bahía Blanca une perforadora a mano y un balancín, dos zapatos para caños I. E. G. de 7" uno para caños Perrier do 10" un cucharón de 7" y otro de 6".

Con este material ya se ha instalado el campamento en Pedro Luro sobre la margen derecha del río Colorado a cinco leguas del pueblo.

Sección puentes y caminos—

La importancia siempre creciente de esta secció nha traído como consecuencia la necesidad de crear una nueva zona caminera a fin de disminuir el trabajo de las organizadas recientemente.

En ese sentido se elevó nota a la superioridad, la que, encontrando atendibles las razones aducidas ha dispuesto por resolución del P. E. de fecha 26 de octubre último la creación de una zona central o capital subdividida en dos secciones A y B, asiento en esta ciudad y en General San Martín.

Esta nueva zona abarcará la región más poblada de la provincia como es la que rodea a la capital federal y esta ciudad, de modo que su importancia es bien visible, si se tiene en cuenta esa circunstancia las vías de comunicación existentes y las poblaciones que comprende.

ZONA I y II

Con asiento en Pergamino y Mercedes—

Las obras de construcción del puente sobre el río Luján en el camino de Mercedes a Goldney contratadas por los señores Luis Bidinest Hnos., se prosiguen con toda actividad como puede verse en las fotografías de fs. y fs. que muestran el estado de las obras los días 16 y 30 de octubre ppdo.

Hasta esta última fecha se había terminado el terraplén de acceso Sud y gran parte del Norte, excavación del estribo Norte, excavación de una parte del estribo Sud y colocación de los pilotes de las cinco palizadas intermedias.

Las obras de reparación del puente sobre el arroyo "Las Morcieles", en el partido de Pergamino, han quedado totalmente terminadas habiéndose librado ya al servicio público.

Las obras proyectadas de esta zona son las siguientes: puente sobre el arroyo Dulce en el partido de Mercedes; reparación de un puente y varios caminos en el partido de San Nicolás de Giles; desagüe de la planta urbana de Chivilcoy; reparación de un puente sobre el arroyo Fontesuela y construcción de otro sobre el Arbollito, sobre construcción de un balneario en San Antonio de Areco y el de un tramo metálico de 30 metros para un puente sobre el río Luján en el camino parcial de Campana a Escobar.

Por otra parte, por intermedio del personal técnico y de los sobrestantes se han efectuado inspecciones a los siguientes puentes y caminos: camino general de Luján a Navarro, camino en Las Heras, Mercedes y Azcuénaga, camino de Open - Door al puente sobre el arroyo "Las Flores"; inspección en San Pedro y Ramallo sobre nivelaciones; apertura de calle en Ocampo; apertura del camino Guaminí - Adolfo Alsina; ensanche del camino Baradero - Arrecifes.

Visitas de inspección en los siguientes partidos Pilar, Las Conchas, Marcos Paz, Bartolomé Mitre, Campana, Suipacha, General Rodríguez, Moreno, Merlo, Luján, Chivilcoy, Carmen de Areco, Vicente López y San Fernando.

Continuando los trabajos de conservación de los caminos afirmados de las secciones Norte Oeste que corresponden a estas zonas se ha iniciado activamente la reparación del camino asfaltado de Florida a San Martín, cuyo estado era sencillamente deplorable.

Se ha proseguido con el arreglo del camino afirmado del Norte (Capital Federal - Tigre), en el cual se trabaja actualmente a la altura del Km. 5 donde los desperfectos habían llegado al máximum.

ZONAS III y VIII

Con asiento en Brandsen y Ayacucho—

Se han continuado los trabajos de terraplenamiento en la plaza de juegos atléticos de esta ciudad habiéndose efectuado durante el mes un movimiento de tierra que asciende a 1.400 m3.

Las cuadrilas Nos. 7 y 103 destacadas en Mar del Plata han continuado ocupándose en diversos trabajos en el Paseo General Paz, habiéndose creado recientemente otra que será destinada a la reparación del camino Sud de acceso al Puerto.

Para la ciudad de Mar del Plata se ha proyectado también la construcción de una rambla de madera en la playa Bristol, cuyo presupuesto asciende a la suma de $ 14.536.83 moneda nacional.

Referente a caminos se han despachado los siguientes asuntos: estrechamiento del camino general de Balcarce a Mar del Plata; desviación del camino general de Tandil a Lobería; estrechamiento de un camino vecinal en Magdalena y desviación del camino general de Ayacucho a Necochea.

Se encuentran en estudio los proyectos de construcción de un puente sobre el arroyo "Las Chilcas" en el camino general de Ayacucho a Necochea y sobre macadamización de las calles Belgrano y Adrogué en Avellaneda.

Las cuadrillas camineras ocupadas en la reparación del camino afirmado de La Plata a Avellaneda han efectuado los siguientes trabajos:

Cuadrilla letra A, entre los kilómetros 2 y 20: Demolición de adoquinado m2. 303.35; reconstrucción de adoquinado M2. 513.00; demolición de hormigón, m2. 179.60; reconstrucción de hormigón m2. 290.10; Cuadrilla letra C. entre kilómetros 36 y 61; demolición de adoquinado, m2. 616.40; reconstrucción de adoquinado m2. 586.50; demolición de hormigón, m2. 391.85; reconstrucción de hormigón m2. 439.35.

aL caudrilla letra D., ha efectuado las siguientes reparaciones en el camino de Avellaneda a Lomas:

Demolición de adoquinado, m2. 1433.00; reconstrucción de adoquinado m2. 1423.00.

Los trabajos de macadamización del camino general de Barracas a Chascomús han continuado durante el mes, habiéndose construído una longitud de 50 m. de camino con un ancho de 6m. con dos capas de pedregullo grueso apiscuado.

Con pedregullo mediano se ha cubierto 200 m. l. de camino, o sea una superficie de 1.200 m. c., y la capa de pedregullo fino fué extendida en una longitud de 150 m. l., lo que representa una superficie de 900 m. c.

En el camino de acceso al Instituto Biológico en Florencio Varela se extendieron dos capas de pedregullo grueso en una superficie de 940 m c. y con pedregullo mediano 340 m c Se han construído también doce cabeceras de mampostería para alcantarillas.

ZONAS IV Y VII

Con asiento en Olavarría y Saladillo

En el puente de 50 metros de luz sobre el arroyo Saladillo, en el partido de Roque Pérez, debido a las grandes crecientes sólo ha sido posible la construcción de una alcantarilla auxiliar de dos caños de cemento armado de 0.80 m. de diámetro por no ser posible ejecutar obra alguna en el puente.

Las obras del puente sobre el arroyo Las Saladas en Gorostiaga han proseguido durante el corriente mes, habiéndose terminado totalmente los estribos y pilares hasta el nivel de asiento de las vigas, esperándose la llegada de estos para dar comienzo al armamento de los tramos. Igualmente se han terminado los terraplenes de acceso de la margen izquierda (lado Suipacha).

La reconstrucción de los terraplenes de acceso al puente sobre el arroyo Saladillo en el camino general a 25 de Mayo ha sido ya iniciada, habiéndose instalado la cuadrilla que se ocupará en dicho trabajo a fines del corriente mes.

Se ha instalado también la cuadrilla encargada de los trabajos de ampliación del canal de desagüe de la laguna La Mulita en el partido de 25 de Mayo, habiéndose iniciado los trabajos de corrección del desagüe de la laguna y construcción de las alcantarillas de cemento armado en los caminos cruzados por el canal de desagüe de la misma.

Se han realizado inspecciones al partido de Tapalqué para la nivelación del camino general de Cacharí sobre el cauce del arroyo La Chinita y sobre ensanche de un camino de acceso a la estación Ezeiza y al camino general de 25 de Mayo a Saladillo.

Se ha conseguido, además, la remisión de los equipos de cuadrillas que tenían las municipalidades de Olavarría, Laprida, Bolívar, Azul y Las Flores.

ZONAS V y VI

Con asiento en Nueve de Julio y Pehuajó

Como puede verse en la fotografía de fs.... ha quedado terminado durante el mes la construcción del puente de 10 metros de luz y alcantarillas auxiliares sobre la cañada "Las dos Horquetas" en el partido de Leandro N. Alem.

Se han iniciado los trabajos de pilotaje para la ampliación a 70 metros del puente de 30 metros de luz sobre el río Salado en el partido de Alberti, habiéndose inspeccionado la madera destinada a aquel objeto.

La fotografía de fs. demuestra el estado de estas obras.

Por administración se reconstruyó una alcantarilla de caños de cemento armado de 0.60 metros de diámetro en el camino parcial de Los Toldos a Junín, partido de General Viamonte.

De acuerdo con un pedido de vecinos de Alberti, se ha proyectado la reparación del puente llamado Ladaga, ubicado sobre el río Salado en el camino a 25 de Mayo, cuyo estado actual es desastroso, siendo necesario reconstruirlo totalmente.

También se ha proyectado el arreglo de un camino de acceso a la estación Amalia del F. C. P. a Meridiano V, trabajo que podría efectuarse con una cuadrilla caminera, y la colocación de dos alcantarillas de caños de cemento armado.

Referentes a caminos se han despachado los siguientes asuntos: desviación de caminos en Pehuajó, cierre de un camino parcial en Alberdi, desviación del camino general de Pehuajó a Lincoln, desviación del camino general de Vedia a Teodolina y apertura de camino en Pehuajó.

ZONAS IX Y X

Con asiento en Tres Arroyos y Bahía Blanca

Las obras de construcción del puente Pescado Castigado en el partido de Juárez han estado paralizadas durante la mayor parte del mes por causas dependientes directamente de la mala organización del trabajo, habiéndose colocado el hormigón para la fundición de uno de los muros de vuelta del estribo acceso a Juárez.

En la construcción del puente sobre la laguna Las Encadenadas en el partido de Saavedra se ha efectuado la excavación con bombas para fundición del estribo de acceso Oeste, se han colocado diez y siete m3 de hormigón de cimientos, 43m3 de mampostería de ladrillo y se han movido para formación de terraplenes alrededor de 1000 m3 de tierra.

Se han efectuado asimismo por el personal técnico de esta zona, las siguientes inspecciones: En Necochea donde se ejecutaron dos perforaciones y se procedió al levantamiento de tres secciones transversales del Quequén Grande para estudiar la ubicación de un puente.

En Coronel Pringles para proceder a la recepción definitiva del puente Quequén Salado y para estudiar la mejor ubicación de un paso a nivel entre las estaciones Las Mostazas y el Divisorio F. C. R. P. D.; por último se ha efectuado una inspección a Saavedra a fin de ver el estado de las obras del puente Las Encadenadas y a Miramar para revisar los trabajos de perforación iniciados en el corriente mes.

DEPENDENCIAS DE LA DIRECCION

a) fábrica de Sierra Chica

Los compromisos de la fábrica de Sierra Chica, tanto en adoquines y pedregullo como de caños de cemento armado han aumentado en forma tan considerable que su producción será absorbida por varios meses sino aumentan las actuales instalaciones.

Es imposible atender con las maquinarias y personal actual, no obstante los esfuerzos de la Dirección Técnica, la enorme cantidad de pedidos de material pétreo y caños que a diario se formulan.

La fábrica debe proveer dichos materiales a las obras por administración, las 110 comunas de la provincia, diversas instituciones nacionales, particulares, etc., con el agregado de que casi todos los pedidos tienen el carácter de urgentes.

A fin de contrarrestar la falta de entrega de pedidos y la escasa producción de estos se ha dispuesto su sustitución por personal libre en las obras del Gran Camino del Sud a fin de acelerar el trabajo en las canteras.

De esta manera si bien en el corriente mes el aumento no ha sido considerable, por lo menos puede decirse que es visible como se desprende de las cifras que van a continuación y de los diagramas de fs.

Pedregullo de los cuatro clases, toneladas 3. 750 760; piedra bruta, 1.451.810; piedra labrada, 13.500; cordón labrado, 188.060; adoquines granitullo, 23.070; adoquines comunes grandes: 37.810. á

De estos materiales se han despachado los siguientes:

Pedregullo, toneladas 3.750.760; piedra bruta, 1.451.810; piedra labrada, 16.000; cordón martelina, 1.560; cordón labrado tipo Provincia, 39.200; adoquines comunes grandes, 390.740; lo que da un total en toneladas de 5.692.630.

Dirección General de Rentas

Esta oficina na recaudado en el día 14 del corriente mes, la suma de $ 23.171,41 moneda nacional por cepto de diversos impuestos.

Departamento provincial del trabajo

A raíz de las inspecciones realizadas a diversos establecimientos industriales, de la localidad de Bahía Blanca, se les ha concedido varios plazos, para que realicen las modificaciones en sus instalaciones que este departamento ha creído indispensable indicar a las siguientes fábricas:

Al molino harinero "La Sirena" del señor Luis Godio, un plazo de quince días para que proteja las correas de transmisión. El mismo plazo para que abra y lleve en forma el libro de sueldos y jornales, y treinta días para que habilite o construya un local separado de los del trabajo, destinado para guardaropa de los obreros.

A la fábrica de fideos "Los Seis Hermanos" del señor José Amoedo se le concede quince días de plazo para que abra y lleve en forma el libro de sueldos y jornales.

A la panadería "La Moderna" del señor Manuel Iglesias Gil, un plazo de ocho días para que abra y lleve en forma el libro de sueldos y jornales. Y el mismo plazo para que confeccione una planilla con los nombres de los obreros y los turnos que les corresponde trabajar a los efectos de dar cumplimiento a la ley del descanso dominical.

A la fábrica de fósforos "Bahía Blanca" de los señores Canale y Cía. se le dé un plazo de quince días para que inicie el libro de registro de menores.

A la fábrica de jabón "El Puna" del señor Gustavo Linen un plazo de treinta días para que refaccione los w. c. y establezca una separación para ambos sexos, hacerle saber que debe proceder a tapar todas las canaletas existentes en el establecimiento y un plazo de treinta días para que habilite o construya un local separado de los del trabajo, destinado para cambio de ropa de los obreros, con sus correspondientes perchas.

A nuestros lectores en general

Sus asuntos administrativos en general en la provincia de Buenos Aires, encárguelos a los señores

E. CARASSALE PONS y Cía.
Comisiones y consignaciones
Representaciones en general
ANGEL PIROSANTO
Estudio de arquitectura, planos proyectos y dirección de obras.
U. T. 2351 — Calle 7 No. 775
LA PLATA

Banco Hipotecario Nacional

BALANCE AL 31 DE OCTUBRE DE 1922

ACTIVO	Curso legal		Oro sellado	
Préstamos: En cédulas 970.725.000			143.500	—
Convertidos ley 2842....... 1.475.376				
en efectivo: 1a hipoteca 284.800				
Conexiones Domiciliarias 266.739 - 551.539.—	972.751.915	—		
Hipotecas Art. 62	1.382.150	—		
Servicios a cobrar 35.849.514,m			258.947	500
Depósitos a cuenta de servicios.. 997.924,—	34.851.589	639		
Cédulas rescatadas	101.998.075	—		
» en depósito	169.666.225	—	35.000	—
» » » caja de ahorros	5.060.100	—		
Banco Español del Río de la Plata (Pago de cupones en el exterior)	2.000.000	—		
Títulos de crédito arg. interno a oro, ley 10223.			6.881.600	—
Títulos de renta de la Provincia de Córdoba.	863.800	—		
Títulos de crédito arg. interno ley 8121	1.700.000	—		
Gastos generales, sueldos, alquileres, etc.	4.271.526	760		
Mobiliario y útiles	699.160	865		
Propiedades rematadas	1.588.736	135		
Cambios curso legal	13.542.324	909		
Ganancias y Pérdidas			186 660	633
Conversión ley 2842			1.475.376	—
Créditos personales	728.100	622		
Obligaciones a cobrar	184 706	540		
Inmuebles	10.314.107	865		
Operaciones pendientes	2.307.099	936		
Caja. En efectivo y Bancos	42.453.212	925		
	1.866.863.891	610	8.981.104	183

PASIVO	Curso legal		Oro sellado	
Cédulas en vigor:				
En circulación.......... 868.726.925				
Rescatadas por el Banco.. 101.998.075	970.725.000	—	1.618.876	—
Intereses del préstamo	29.556.718	490	43.204	440
Amortizaciones	83.524.851	231	122.295	217
Comisiones de préstamos	8.695.447	834	1.435	—
Cupones a pagar	1.584.441	500	54.786	250
Cédulas sorteadas a pagar	156.175	—		
Operaciones pendientes			1.146.699	—
Depositantes de cédulas	169.666.225	—	35.000	—
» » caja de ahorros	5.060.100	—		
Servicios anticipados	163.190	040		
Cambios oro sellado			6.958.622	606
Conversión Ley 2842	1.475.876	—		
Intereses de Ley y Bancarios	2.974.799	775	185	530
Ganancias y Pérdidas	3.106.269	851		
Reserva art° 4°	31.604.180	295		
Fondo de reserva	58.070.056	534		
	1.866.862.831	610	8.981.104	183

SERIES	RENTA	AMORTIZACIÓN	EMITIDO	ANULADO	RESCATADO	CIRCULACIÓN
A	7 o/o	1 o/o	20.000.000	20.000.000	—	—
B	»	»	15.000.000	15.000.000	—	—
C	»	»	15.000.000	15.000.000	—	—
D	»	»	20.000.000	20.000.000	—	—
E	»	»	20.000.000	20.000.000	—	—
F	»	»	15.000.000	14.355.150	644.850	—
G	»	»	10.000.000	9.328.400	671.600	—
H	»	»	61.621.300	53.134.400	8.486.900	—
I	6 o/o	4 o/o	2.599.900	2.599.900	—	—
J	»	1 o/o	9.264.100	7.268.400	1.995.700	—
K	5 o/o	»	70.165.000	51.167.500	4.838.100	14.159.400
L	6 o/o	»	89.966.000	54.455.250	5.865.000	29.645.750
C. H. A. 6 %	»	»	446.441.300	159.509.250	36.328.400	250.604.250
8a Ley 9556 1a serie	»	»	49.926.300	12.719.575	3.661.200	34.542.525
» 2a »	»	»	48.850.000	14.519.950	2.554.350	31.775.700
» 3a »	»	»	50.000.000	9.804.075	5.710.725	34.485.200
» 4a »	»	»	50.000.000	7.155.550	10.986.500	31.857.950
» 5a »	»	»	50.000.000	8.968.050	1.865.850	39.166.100
» 6a »	»	»	50.000.000	5.802.750	1.732.325	42.464.925
Ley 10676 7a	»	»	50.000.000	1.881.200	1.589.700	46.529.100
» 8a »	»	»	50.000.000	1.516.900	2.432.775	46.050.325
» 9a »	»	»	50.000.000	1.044.000	2.090.175	46.865.825
» 10a »	»	»	50.000.000	521.350	4.162.225	45.316.425
» 11a »	»	»	50.000.000	456.800	981.300	48.561.900
» 12a »	»	»	50.000.000	142.300	709.225	49.148.475
» 13a »	»	»	49.995.400	19.100	2.207.250	47.769.050
» 14a »	»	»	33.261.250	16.300	3.480.925	29.784.025
			1.477.051.550	606.926.150	101.998.075	868.726.925
A oro	5 o/o	1 o/o	20.000.000	18.381.124	—	1.618.876

Buenos Aires, Noviembre 15 de 1922.

V° B° JOSÉ BARRAU, Gerente General — ANTONIO PIMENTEL, Contador General

Publíquese. CROVETTO, Presidente — ARTURO BENAVIDEZ, Secretario General

GRATIS
Prospecto con 2000 casas en venta.
Cía. Nacional de Tierras
LAVALLE 1161

Universidad Nacional de La Plata

ESCUELA DE MEDICINA

El domingo 19 del corriente a las 9 horas y a las 10 y 30, se reunirán las mesas examinadoras de embriología e historia normal y de anatomía y fisiología patológica (turno de voluntarios y previos).

Los alumnos deben verificar si figuran o no en listas.

De Rojas

Las próximas elecciones comunales— Una denuncia infundada de los conservadores. — Descuéntase el triunfo del radicalismo

ROJAS, noviembre 17. — Un diario de esa, que se ha caracterizado por sus ataques infundado en contra del Gobierno del doctor Yrigoyen, registra en su edición de anteayer una información telegráfica de esta localidad, relacionada con las próximas elecciones comunales.

El autor del telegrama, que es el caudillo conservador de esta, amenaza con la abstención electoral de su partido, si la jefatura de Policía no remueve al comisario señor Chaves el día de los comicios, porque según dicho señor, no ofrece garantías de imparcialidad suficientes.

Esta noticia, no es otra cosa que una estratagema política, cuyo único fin es el de impresionar, ya que los conservadores carecen en esta de suficientes elementos como para triunfar lealmente. Además la policía vigila constantemente, para impedir el juego en el comité conservador, naciendo de esto también la disconformidad con los procederese del comisario Sr. Chaves, que no hace otra cosa que cumplir con su deber.

No obstante todas estas artimañas, el radicalismo ha de obtener un triunfo aplastador en los comicios próximos.

De Lincoln

Movimiento político — Demostración —Vialidad — Varias

LINCOLN, noviembre 17. — Verdadera sorpresa ha causado la publicidad de la lista conservadora, que pretende hacer triunfar en los comicios próximos.

Aunque es cosa sabida que el antiguo ugartismo local es huérfano de dirigentes activos de alguna significación siquiera, es tan pobre y desprovista de valer, aún dentro de la relatividad de sus propias filas, que no se adivina qué causa ha permitido que el pseudo-comité conservador, tan ducho de común en lustrar su cartel electoral, con relumbrones de potentados complacientes, esta vez tan luego no tenga el poco cuidado del qué dirán y ofrezca tan pobres candidatos.

Excepto de dos elementos nuevos, pero de ningún calibre político, los demás son ex empleados de menor cuantía de la época del "régimen".

Puede afirmarse que el pueblo, sin distinción de opiniones, ha recibido los nombres que nos ocupan con hilaridad.

—Anoche, en el Club Mariano Moreno, los amigos políticos ofrecieron una cena al destacado correligionario radical doctor Fermín G. Ramos, despidiéndolo de la vida de soltero.

El acto desarrollado dentro de un ambiente de franca camaradería, fué brillante, asistiendo más de ciento cincuenta comensales, entre otros, los principales elementos del radicalismo local.

—En la mayor intimidad, se efectuó el enlace del doctor Fermín G. Ramos con la distinguida y hermosa niña señorita Elva Sorgentini.

Importa este acto, por la distinción de los contrayentes, todo un acontecimiento social.

Los jóvenes contrayentes fueron muy felicitados.

Después de la ceremonía religiosa, efectuada en casa de los padres de la novia, los nuevos esposos partieron para esa capital, por el nocturno.

—Posiblemente el sábado se realice la elección interna en el Comité Radical de esta ciudad, para votar la lista de candidatos que sostendrá el partido en las próximas elecciones, a las que concurrirá el radicalismo unido, fuerte y entusiasta.

—Las cosechas prometen ser excepcionales, si no sobrevienen heladas intempestivas.

Doctor Héctor R. Baudon
ABOGADO
Pasaje Güemes — Escritorios 410 y 411
U. T. 6900 (Avenida)
Estudio en La Plata calle 7 No. 775
U. T. 2351
Particular: Calle 46 No. 825—U. T. 641

Espectáculos de La Plata

TEATROS

ARGENTINO—Noviembre 19, noche: Gran concierto a beneficio del Circulo de Periodistas de la Provincia.

COLISEO PODESTA. — Compañía Podestá Hnos. — Noche: "Paselo, cabo" "¿Se mata o se perdona?".

CINEMATOGRAFOS

IDEAL. — Tarde y noche: "Experiencia", "La dorada llama" "Coincidencia".

PARIS. — Tarde y noche: "Noventa y tres" "La granja de Choquart".

De San Antonio de Areco

La libertad de un ... — ... nación del ...

SAN ANTONIO DE ARECO, noviembre 17. — Este vecindario ... indignado por la libertad ... por el juez del crimen de ... doctor Angel Bregazzi, al matador ... nuestro estimado correligionario ... estación Duggan, Augusto Vi...

El matador, Félix Lazarte ... Cabral, se encuentra en libertad ... esta, habiendo permanecido ... ses y veinte días en prisión ... de haber pedido el fiscal veinte ... de reclusión, de acuerdo con ... constancias del sumario.

CRONICA SOCIAL

Constituirá la nota social del día, la boda de la señorita María Luisa Salas Martínez con el señor Jorge Atucha (hijo) que será bendecida el lunes próximo en la basílica de San Francisco.

Actuando como padrinos la señora María Martínez de Salas y el señor Jorge Atucha.

En el acto civil realizado ayer fueron testigos por parte de la novia los señores Carlos Salas, Joaquín S. de Anchorena, Alberto Rodríguez Pividal y Juan Bautista Peña y por parte del novio los señores Esteban y Jaime Llavalol, Raúl E. Chevalier y Simón de Iriondo.

• • •

Auspiciada por la distinguida comisión de damas que preside la Sra. Inés Casares de Nevares, se realizar mañana por la tarde en Hurlingham, un torneo de polo a beneficio de las obras de la iglesia parroquial de esa localidad.

Constituirá esta fiesta una hermosa reunión social. El presidente de la República, doctor Alvear, especialmente invitado por la comisión organizadora, dará la señal de iniciación del juego, lanzando la pelota al "field", como se estila en estas grandes reuniones en países extranjeros.

El torneo de mañana se realizará entre los campeones ganadores del torneo de ayer, que son los señores Francisco Ceballos, Alfredo Martínez de Hoz, Leonardo Lacey y el capitán E. Padilla, del partido de los azules, contra los campeones recién llegados de Norte América.

El local será magníficamente adornado con flores y banderas.

El horario de trenes para esta fiesta, será el siguiente: salida, a las 13.30, 14.5, 14.20 y 14.40, y de vuelta, a las 17.46, 18, 18.5, 18.20 y 18.30.

Las entradas pueden adquirirse en las casas Lacey and Sons, Harrods y Gath y Chaves, al precio de 5 pesos y 5 adicionales para el asiento. En la puerta del local de la fiesta no se venderán entradas, para evitar la aglomeración.

• • •

En el restaurant Conte se realizará mañana a las 20.30 horas, la comida ofrecida por los amigos y condiscípulos al doctor Antonio B. Toledo.

Firman las invitaciones que circulan, los caballeros:

Joaquín Castellanos, Francisco Barroetaveña, Arturo Goyeneche,, Miguel Aráoz, Diego P. Quintana, Antonio Lozano, Jesús H. Paz, Javier López, Domingo Calarco, Juan José Bonifacio, José Manuel Campo, Amadeo Leoni, Carlos Delacroix, Vicente Pablo Da Cunha, R. Gramajo Machado, Filemón Garay Ponce, Jorge Pico, Juan A. Sabaté, Dardo Rodríguez, Hugo Miatello, José Gierberg, Manuel Iglesias, Enrique Levartini Casco, Angel Cuellor, A. Grifitto del Cerro, Diego Pereyra, Julio ... lla, Manuel Augusto de Urquiza ... suko Yto, Raúl Bazzi, Juan ... Gómez, Alberto Robles, ... Lecumberry, Mario Jurado, ... e Ignacio Grimbet Black, ... nifacio, Jerónimo Grisolía, ... Almo, Vicente Magardi, ... Romera, Horacio Porcel, ... Palma, Arturo de la Nota, ... Monserrat, Guillermo Gou... priano Fernández, Pedro ... Germán García Hamilton, ... lina, Horacio Montenegro.

• • •

Tuvo lugar en la residencia de la señora Josefa Alvear de ... una reunión de damas con el propósito de formar una comisión que se encargará de allegar recursos para enviarlos a los damnificados por los recientes terremotos en Chile.

La comisión quedó constituída en la siguiente forma:

Presidenta honoraria, Regina Pacini de Alvear; presidenta, ... Alvear de Errázuriz; vicepresidenta primera, Felicia Dorrego de ...; vicepresidenta segunda, ... Alvear de Lezica; tesorera, ... lena Acevedo de Martínez de ...; protesorera, Teodolina Leiza de ...burn; secretaria, Magdalena ... lea de Sánchez Elía y ... Carolina Cárcano de ... Hoz; vocales: Adelia ... de Olmos, María Unzué de ..., Inés D. de Unzué, ... Alvear, Enriqueta S. de ..., Sara U. de Madero, ... Quintana, Josefina M. ..., Josefina U. de Cobo, ... de Terquist, Adela U. ... ría Baudrix, María T. Q. ..., Susana del C. de Miró, ... de Lainez, Dámasa T. ..., Stela A. de Patrón Costas, ... L. de Pereyra Iraola, ... de Salamanca, Adela M. ..., Silvina L. de Estrada, ... S. de Herrera Vega, Magdalena C. ... Bullrich, Lucrecia G. de ..., ja, Ana E. de Ortiz Basualdo, ... na R. de Quintana, Victoria ..., Dolores L. de Lavalle, ... Anchorena, Salomé G. de ..., María T. A. de Santamarina, ... fina T. de Gómez, Helena ... ga, María C. M. de Sagasta, ... G. M. de Bemberg, Sofía ... berg, Alcira Q. C. de ..., men Q. C. de Lacas, Dolores ... Elortondo, Josefina G. P. de ..., Elía, Carmen M. de Agrelo, ... G. de Del Solar, Laura P. ... Solar, Enriqueta Del S. de ..., Clementina A. de Quintana, ... ca E. De Riglos, Concepción ... Casares, Celina J. de Martínez ..., Hoz, Julia C. de Vergara ..., Mercedes Q. de Santamarina, ... C. de Viroi, Mercedes P. de ... guez, María Florentina M. de ... ga, Adelia Acevedo, María C. ... de Gowland, María C. P. ... nez, Adela A. de Elortondo, ... Q. C. de Terry y Lezcano ... ñero.

• • •

En el templo de San Carlos ... bendecido mañana el enlace de la señorita María Dolores ... señor Arturo Fernández ..., actuando de padrinos la señora ... de F. de Fernández y el señor ... Magan.

• • •

El enlace de la señorita ... liente con el señor Mario ... Cueli será bendecido mañana ... padrinos la señorita Zulema ... y doctor Silvano V. Salinas.

En el matrimonio civil actuarán como testigos, por la contrayente ... ingeniero Manuel Valiente ... novio, el doctor Julio ...

• • •

Monseñor Jaella consagrará mañana, en la iglesia del Carmen, el enlace de la señorita Dora ... Lamadrid con el señor ...

JABON
Para la Ropa
MARCA
POPULAR
ES EL MEJOR
La Americana
SAN FRANCISCO
57

PEDRO BIGNOLI LTDA.
CARLOS PELLEGRINI 300
GRAN LIQUIDACIÓN
LA REBAJA MÁS IMPORTANTE DEL AÑO
Por REEDIFICACION

...siendo padrinos de la cere... la señora Rosa ... de Aráoz ... Amadrid y el señor Luis A. Sa...

...actuarán como testigos en el enlace ... el coronel Juan Miñones y el se... Alberto S. Sagasta por parte de ...novia y los señores Juan Carlos ...obello y Francisco F. Casares por ...rte del novio.

* * *

En casa de la novia, monseñor Luis Duprat consagrará mañana a las 21, la boda de la señorita Esther ...rat con el señor Vicente Dominicis, ...emonia de la que serán padrinos la señora Ursula de Dominicis y el señor Julio Chilibroste.

Actuarán como testigos en el matrimonio civil los señores Pablo Carlos y Humberto Dominicis y doctor José Solari.

* * *

Monseñor Luis Duprat consagrará mañana en casa de la novia, el enlace de la señorita Emelina Racedo ...el doctor Juan Carlos Smith, actuando como padrinos la señora Enri... Olaño de Racedo, madre de la novia, y el señor Alfredo Rojas.

Del acto civil serán testigos, por parte de la novia, los doctores Enrique Racedo y Miguel Z. O'Farrell, por la del novio, los señores Rómulo Lanusse y Manuel Rojas.

* * *

Motivó una interesante reunión infantil, el te ofrecido ayer por el doctor Tomás Arias y señora Lola Correjo a un núcleo de amiguitas de su hija Zaira, festejando una fecha íntima.

* * *

Las numerosas amistades de la señorita Carlota Bueno Ramayón, pasaron ayer a saludarla con motivo de su reciente compromiso matrimonial.

* * *

Esta noche se realizará en el Grand Splendid Thatre la función de beneficencia organizada a favor de los pobres que sostiene la Conferencia de San Vicente de Paúl del Purísimo Corazón de María.

Se rifará en una de los intervalos un billete de $ 100, habiéndose fijado el precio del número en un peso.

Esta fiesta está auspiciada por las siguientes señoritas:

María Florentina y Laura Madero, Adolfina Bengolea, María Adela Jiménez Zapiola, Ercilia Arana, María Luisa y María Julia Zaldarriaga, María Elvira y Carmen Marcó del Pont, Martha Elena Avellaneda, Mercedes y María Teresa Jacobé, María Delia O'Gorman, Esther Wilson, Susana Benítez Cruz, Cecilia Aguirre, Isabel Jiménez Bustamante, María Esther Luque, Sofía y Elisa Beláustegui, Tina Casco, Elena y Mercedes Elizalde, Laura y Susana Alcobendas, Angela y Elvira Vadillo, María y Cristina Villar, Sara Susana y Josefina Cruz Vivot, Felisa Estüer y Josefa Crespo Naón, Emma del Cerro, Amelia Jantus, Hebe y Laura Solari, Guillermina y Julia Elena Jiménez Zapiola, María Estela, María Evangelina y Angela Blanca Parera Dénis, Ana de Lezica, Celina Ernestina y Delia Vivot, Delia Martha y Mercedes Camaleras, Angela y Delia Madariaga, Rosario Figueroa Buzige, María Elena y Elvira Echagüe Guido, María Sara y María Celina Gambín, María Teresa y Julia Elena Andrieu Landívar, Laura Bancalari, María Adela y Beatriz Sánchez Zinny, María Ignacia y Martha Pardo Argerich, Mercedes Duncan, María Magadalena Bustamante, María Esther Belgrano, María Josefina Fernández, Alicia y Josefina Belgrano Rawson, María Luisa Almeyra, Segunda y Lili Montes, Luisa Levinson, María Matilde Pardo, Carmen y Delia Pesaña Marín, Sara Vivanco, Isabel y María Valdez, María Amelia Fernández Massa y Magdalena Calvo Risorini.

Al entrar al templo acompañarán a los novios las siguientes parejas:

María Eugenia Fuentes con el ingeniero Republicano Mario Marino, Zulema Marino con Domingo Zungri, Lucía Mango con Domingo Zungri, Lucía Mango con Salvador Russo, Roquina De Bona con Alfredo Caduzac, Ada Novelli con Silverio Tesano, Luisa Elzandier con Justo Fuentes, etc.

* * *

Tendrá lugar mañana la clausura de la exposición de los cuadros presentados por la condesa Josefina Pagani Pau, habiendo recibido la distinguida aficionada sinceros plácemes por la numerosa concurrencia que visitó dicha exposición.

* * *

El embajador de los Estados Unidos de Norte América, señor John Wallace Riddle, ofrecerá mañana una comida en obsequio del tercer secretario de la embajada, don Edward Lyndal Reed, quien ha sido trasladado a la legación en Panamá.

* * *

Celebran hoy sus bodas de plata matrimoniales el señor Tomás Díaz Colodrero y su señora Cristina Gallardo. Con tal motivo, en la iglesia de San Francisco se oficiará una misa, a las 10, en acción de gracias, y por la tarde recibirán a sus relaciones.

* * *

En memoria de la señora Dora González del Solar de Risso Domínguez, se rezarán misas mañana a las 10 en el templo del Pilar.

* * *

Mañana será bendecido el enlace de la señorita Adelaida Marshall O'Connell con el señor Federico Schulz Llamas.

La ceremonia religiosa se efectuará en la iglesia del Espíritu Santo, a las 19, y a presenciarla han sido invitadas las amistades de los contrayentes, que se hallan muy vinculados dentro de la colectividad británica residente en nuestro país.

* * *

Según lo hemos anunciado, mañana se realizará en los salones de la Sociedad Rural de Palermo, el te danzante organizado por la comisión directiva del Patronato Español.

Las entradas, cuyo precio ha sido fijado en cinco pesos, pueden solicitarse en la calle Las Heras, 2191, de 10 a 12, y de 15 a 18, o por teléfono, al número 5480 (Juncal).

Las invitaciones repartidas, llevan los nombres de las señoras y señoritas siguientes:

Emilia N. de Ramos Otero, Isabel B. de Sáenz, Pilar L. A. de Durán, Adela J. de Casás, Ramona S. de Fernández, María Isabel Amy de Danvila, marquesa de Salamanca, Luisa C. de Cibrián, María B. de Escasany, Sotera S. de Fernández, Mercedes N. de Muro, Irene V. de Padrós, Rita G. de Rey Pastor, Mercedes R. de Laurenz, M. Escila S. D. de Escudero, María Teresa Malagarriga, Sara S. de Manzanares, Elvira M. de Llauró, Isabel M. de Molina, Sara G. de Seré, María C. de López Gomara, Presentación O. de Bayona, Concepción C. de Córdoba, Consuelo F. de Larrouy, María Inés J. de Caveda, Celia M. de Graciarena, Angelita P. de Pérez, Nélida Sánchez, María Esther Gutiérrez, Amalia Casás, Sara Escasany, Alicia Sanllorenti, Rosario Bayona, Angelita Otaegui, Ana María Jorba, María Loreto Muriel, Carmen López Rosende, Avelina Gutiérrez, María Elena, Magdalena y Alejandrina Malagarriga, Delia Morea, Adela Graciarena, Elisa Braceras, Lucía Ustáriz.

* * *

En la basílica de Nuestra Señora de Balvanera, se realizará mañana el enlace de la señorita Teresa Zungri con el señor Domingo Gangemi.

Apadrinarán la boda la señora Ana Gangemi de Giordano y el doctor José Zungri.

En el matrimonio civil, actuarán como testigos los señores José Muccicacciaro y Rafael Giordano.

* * *

Esta mañana fueron inhumados, en el cementerio del Norte, previa misa de cuerpo presente en la iglesia del Pilar, los restos del barón Federico Portalis, cuyo fallecimiento ha sido muy lamentado.

Asistió al sepelio numerosa concurrencia, dando lugar dicho acto a una sentida manifestación de duelo.

* * *

Monseñor Daniel Figueroa bendecirá mañana, en la iglesia parroquial de Flores, el enlace de la señorita María Micaela Gallino con el señor Bernardo P. Llanos, siendo padrinos la señora Angela Ll. de Gallino y el señor Filadelfio Díaz.

Los novios harán su entrada al templo acompañados del siguiente cortejo:

Manuela P. de Llanos con Pedro Llanos, Severa Llanos con el doctor Manuel del Campo; Victoria Ll. de Reyes con Raúl Reyes, María Rosa Lódola con Juan C. Seinoni, Elvira Gallino de Alais con Emilio Alais Agrelo; Estela Llanos de Vázquez con Federico A. Vázquez, Pura Colazo Llanos con Julio Volpatti, María Josefa Weigel Muñoz de Gallino con Carlos Gallino, Mercedes Saavedra con Pedro Llanos (hijo), María Laura Colombo con Ricardo Gallino, Lía Simón Rosende de Llanos con Godofredo Llanos, Emma Gallino de Giorello con Juan C. Giorello y Carmen Gallino con Rafael Pernin.

En el matrimonio civil actuarán como testigos, por la novia, el teniente coronel Alejandro Etchichury, y por el novio el señor Angel Volpati.

* * *

El sábado próximo se efectuará, en la mayor intimidad, el enlace de la señorita Rosa Oneto con el señor Alberto L. Schivo.

Actuarán como testigos, por parte de la novia, el señor Luis Oneto y por el novio el señor Juan E. Schivo.

La ceremonia religiosa se verificará a las 21 horas en casa de la novia y bendecirá la unión el R. P. Sebastián Monteverde.

Serán padrinos la señora Angela Restano de Oneto, madre de la novia, y el señor José Valente, tío del novio.

* * *

Fué consagrado anoche el enlace de la señorita Julia Carlota Pieri con el señor Amadeo Puigan.

* * *

A bordo del vapor "Andes" se ausentan hoy para Europa las siguientes personas:

Embajador argentino en España, doctor Carlos de Estrada, doctor Francisco Arrillaga y su señora Adriana Harilaos, señor Carlos W. Drabbe y señora, señor Jaime Marjoribanks, señor Arturo Eliot Wells, su señora y sus hijos, doctor Marcelo Fitte, doctor Jorge L. A. Mulcahy, señor Roberto Peña.

* * *

Mañana será bendecido por monseñor Usher, el enlace de la señorita Arminda Gianetti con el señor Francisco Rueda. Actuarán como padrinos la señora Juana G. de Gianetti y el doctor Jerónimo Balarino.

Del acto civil serán testigos el doctor Rogelio Marini y don Juan C. Gianetti.

SARNOL TRIPLE
Primer Garrapaticida Aprobado.
Resultados uniformes durante
21 años de uso
Para comparar resultados, deben reclamarse precisamente las haciendas
Consúltese el nuevo precio.
LA FARMACO ARGENTINA
Acoyte 130 — Buenos Aires

RECETA PARA EL ESTOMAGO

Es bien sabido que ya sea por los excesos de alimentación o por la mala calidad de los alimentos, existe un gran número de personas afectadas del estómago. Hoy pueden dominarse fácilmente estas molestias, empleando el Bicarbonato católico, producto concentrado, muy agradable de tomar, del que sólo es necesario pequeñas dosis para corregir cualquier molestia del estómago e intestino y hacer una rápida digestión y asimilación.

CRONICA DEPORTIVA

Continuó disputándose ayer el campeonato de polo del ejército.

En las canchas del Palomar continuó disputándose ayer el campeonato de polo del Ejército, iniciado el lunes último.

Se jugó ayer el primer partido semifinal entre los equipos de la Escuela de Caballería y del regimiento 6 de la misma arma.

Los equipos formaron de la siguiente manera:

Escuela de Caballería: mayor S. Casares, teniente J. A. Aguirre, capitán R. López Jordán y teniente R. Schweizer.

6 de caballería: capitán S. Dónovan y tenientes M. Fósbery, J. Mauriño y J. Ruiz Bates.

Dada la igualdad de fuerzas de ambos cuadros, la lucha resultó muy reñida e interesante, notándose numerosas jugadas bonitas.

El partido terminó con el triunfo del cuadro de la Escuela de Caballería, por 7 goals contra 5 de sus contrarios.

Club Atlético F. C. Oeste

En las canchas de este club se jugarán mañana y el domingo próximo por el torneo interno de tennis los siguientes partidos:

Sábado, a las 14.30: Srta. A. Vivie y F. Mendizábal v. M. E. González y H. Sanguinetti, Srta. A. Cámpora y O. Díaz Súnico v. C. Costa y W. Robson, Srta. O. Mealla y M. J. Bertolotti v. H. Cooke y R. Maione, y A. D. Geoghegan v. O. D. Valle; a las 16: J. M. Chuchurro y V. Giusti v. F. A. Madrid e I. A. Pontín (condicional), Srta. Lea Giusti y J. C. Lastra v. ganadores de M. E. González y H. Sanguinetti v. A. Vivie y F. Mendizábal (condicional).

Domingo, a las 930: Srta. M. Smith y J. R. López v. Srta. y Sr. Giusti; a las 15: E. F. Quillahauqui y A. Robson v. O. Díaz Súnico y H. Lusardi, J. Nally y A. D. Geoghegan v. A. C. Sandri y A. Echeverría, Srta. C. Giusti y A. J. Bollini v. ganadores de H. Cooke y R. Maione y O. Mealla y M. J. Bertolotti.

Ayer se jugó un partido de selección de polo

Ante una concurrencia muy numerosa de familias y aficionados, se disputó ayer por la tarde en la cancha que el Club Hurlingham posee en dicha localidad, un partido de selección de polo, entre dos equipos combinados, blancos y azules.

Este encuentro había despertado enorme interés entre los aficionados, pues el vencedor del mismo jugará mañana contra el conjunto internacional que acaba de regresar al país después de haber realizado una brillante campaña en el extranjero y haberse adjudicado el título de campeones mundiales de polo.

Los equipos formaron así:

Azules: F. Ceballos, E. L. Lacey, J. A. Martínez de Hoz y E. E. Padilla.

Blancos: A. Kenny, C. N. Land, W. Brooke Naylor y A. Andrada.

La lucha que resultó muy reñida e interesante, llegando a entusiasmar a la concurrencia, por el juego desplegado por ambos cuadros, terminó con el triunfo del equipo de los azules, 7 goals contra 6.

En este partido actuaron de jueces A. J. Hinds y L. Lacey.

El encuentro de mañana—

En las canchas del Club Hurlingham se jugará mañana a las 16 horas un match de polo entre el equipo internacional argentino y el combinado "azul" que se adjudicó el triunfo en el partido de selección, jugado ayer.

Los equipos formarán de la siguiente manera:

Internacionales: Luis L. Lacey, J. D. Nelson, David N. Miles y Juan B. Miles.

Azules: F. Ceballos, E. L. Lacey, J. A. Martínez de Hoz y capitán E. E. Padilla.

El precio de las entradas será de 5 pesos, y con asiento reservado 10 pesos.

El Ferrocarril Pacífico hará correr trenes especiales, que saldrán de Retiro a las 13.55, 14.05, 14.15, 14.20 y 14.40 y de regreso saldrán de Hurlingham a las 17.46, 18, 18.06, 18.20 y 18.30.

—Hoy a las 20.30 horas será servido en el Príncipe Jorge, el banquete ofrecido a los jugadores internacionales señores Luis Lacey, David y Juan Miles y Juan y Luis Nelson, por su brillante actuación en Gran Bretaña y Estados Unidos. Ofrecerá la demostración el doctor Joaquín S. de Anchorena y contestará el señor Luis Lacey.

Campeonato anual de tiro

En el stand que el Tiro Federal Argentino posee en Palermo se disputó ayer el concurso individual de tiro al blanco entre los cinco mejores tiradores de cada equipo, de las siete unidades que han tomado parte en el campeonato del ejército y de la armada.

El resultado final de este concurso fué: 1o. Conscripto de Defensa de Costas Sebastián Adrover, con 126 puntos; 2o. Sargento del regimiento 6 de infantería Zoilo Araujo, con 125 (apoyado); 3o. Sargento del regimiento 6 de infantería José Frascini, con 125; 4o. Sargento 1o. del regimiento 7 de infantería Manuel Massini, con 124; 5o. Sargento del regimiento 7 de infantería Rafael Brizuela, con 123; 6o. Conscripto de Arsenales Perpetuo Núñez, con 121; 7o. Cabo artillero principal Antonio Ledesma, con 117; 8o. Sargento del regimiento 7 de infantería Benito Valdéz, con 116. Campeón de pie, conscripto de Defensa de Costas Sebastián Adrover, con 106 puntos. Campeón de rodilla, sargento del regimiento 7 de infantería Benito Valdez, con 117 puntos. Campeón de cuerpo, sargento 1o. del regimiento 7 de infantería Manuel Massini, con 123 puntos.

Regatas del Club Náutico San Isidro

Con la disputa de los premiso Comisión Directiva para embarcaciones de la clase Río de la Plata y handicap respectivamente, sobre un trayecto de 12 millas, el Club N. S. Isidro, inaugurará el domingo próximo la temporada de regatas en su triángulo oficial.

Para la primera serie se han inscripto los siguientes yates: Tala, por M. Flaquer; Sauce, por C. Bincaz; Timbo, por A. Pillado Matheu; Alamo, por L. Pepper; Junco, por E. E. Hosmann; Laurel, por R. De Martinó; Bambú, por G. Frers; Lampo, por L. Bianchi.

La salida se hará de la escollera del club, a las 13.30.

En la serie segunda que se largará a las 13.45, se han inscripto los siguientes yates:

Margarita, por K. A. van Wassenaar; Reimu, por E. Real de Azúa; Shamrock, por E. Iona; Sheila, por E. A. Langley; Isis, por H. de Pascuali; Hermes, por R. N. Tort; Ceibo, por C. Johannsen; Mimbre, por H. Wikstrom.

Actuará como oficial del día, el señor H. H. Hipwell.

El match internacional del domingo próximo

NEWELL'S OLD BOYS v. NACIONAL

El domingo próximo a las 15.30 horas, se jugará en la cancha del Club Sportivo Barracas, un match internacional amistoso de football, entre los primeros cuadros de los clubs Newell's Old Boys del Rosario y Nacional de Montevideo.

El match, dado la igualdad de fuerzas entre ambos cuadros, promete ser muy reñido e interesante y los aficionados que concurran no verán defraudadas sus esperanzas de presenciar un gran partido.

En el vapor de la carrera llegarán mañana a esta capital los delegados y jugadores uruguayos. El consejo superior de la Asociación Argentina de Football a designado a los señores Cariboni y Martelli para recibir y cumplimentar a los viajeros.

Celebró reunión el consejo directivo amateurista

En la última reunión celebrada por el consejo directivo de la Asociación Amateurs de Football se tomaron las resoluciones siguientes.

Protesta Palermo v. Def. de Belgrano 4a. (Competencia)—

Se promulga el fallo del consejo de neutrales por el cual no se hace lugar a la protesta entablada.

Platense v. Sp. Almagro 1a.—

Se suspende provisoriamente al jugador Simo Adet de Sp. Almagro.

Raño F. C.—

De acuerdo con el artículo 87 inciso J. se elimina el equipo de cuarta división del club mencionado, declarándose no jugados los partidos en que intervino.

Tribuna Club Quilmes—

Habiéndose comprobado por expresa afirmación del club Quilmes que el principio de incendio producido en sus tribunas fué obra de la casualidad y no provocado intencionalmente por jugadores del club Platense como se había denunciado en publicaciones periodísticas, se resuelve archivar este expediente.

Partidos de intermedia y reserva, Campeonato y Competencia—

A fin de regularizar los partidos de Competencia de 2a. división, se eliminaron de este concurso los partidos reserva de intermedia. En vista del estado avanzado de la temporada y no siendo posible interrumpir los partidos por el ascenso, se suprime la disputa del concurso de Competencia de la división intermedia.

Se manda devolver los derechos de inscripción abonados.

Sp. Buenos Aires v. San Lorenzo 3a. (Competencia)—

Se declara perdido el match por el club San Lorenzo de Almagro (artículo 204 A). Se expulsa al jugador Ricardo Vázquez del club San Lorenzo y al linesman del mismo club (artículos 199, 201 y 211).

San Lorenzo v. Lanús, reserva—

Se suspende provisoriamente al jugador Alfonsino Gómez de Lanús (artículo 239 E).

Atlanta v. Quilmes 1a.—

Se suspende por cuatro partidos al jugador Armando Villarino, del club Quilmes.

Resoluciones del consejo superior de la Asociación Argentina de Football

En la reunión celebrada por el consejo superior de la Asociación Argentina de Fottball, bajo la presidencia del Sr. Miguel A. dos Reis, se tomaron las siguientes resoluciones:

Campeonato Argentino. —

La Liga Rosarina solicita fecha para disputar la Copa Campeonato Argentino, resolviendo responderle que aun no ha terminado el campeonato local, lo que impide fijar la fecha solicitada.

Declaración de la Asociación Argentina. —

El consejo superior de la Asociación Argentina de Fottball, frente a las nuevas declaraciones del consejo directivo de la Asociación Amateurs de Fottball, resuelve dejar publica constancia de que no ha de responder a las reiteradas inexactitudes que propala la referida Asociación Amateurs para justificar una actitud contraria a la unificación del football nacional.

Copa Newton. —

Se resuelve proponer a la Asociación Uruguaya de Football la fecha del día 9 de diciembre próximo para disputar en Buenos Aires la Copa Newton.

Nota de agradecimiento. —

El consejo resolvió, visto el informe presentado por la delegación que concurrió a Montevideo, para disputar la copa Lipton, enviar una nota de agradecimiento a la Asociación Uruguaya de Football, expresándole cuán grato ha sido para este consejo las manifestaciones y agasajos de que han sido objeto de parte de la institución uruguaya los delegados y jugadores argentinos.

Copa Culacciati. —

Se acepta la fecha 26 del corriente, propuesta por la Liga Rosarina de Football, para disputar en el Rosario dicho trofeo.

Comisiones de agasajos. —

Se designan a los Sres. Shedden y dos Reis para recibir a los delegados y jugadores uruguayos que se trasladarán a La Plata el domingo próximo y para recibir a los delegados y jugadores del Club Nacional, de Montevideo, a los Sres. Cariboni y Martelli, y a los Sres. Frascasa y Canaveri para recibir a los delegados y jugadores del Club Newells Old Boys.

Match Liniers v. All Boys. —

También se resolvió, vista la nota presentada por el Club All Boys, hacerle saber que no habiendo sido posible establecer la recepción por Liniers de la nota enviada, ha correspondido fijar nueva fecha para dicho encuentro.

Partido de exhibición de tennis

Festejando el 40.o aniversario de la fundación de La Plata, se realizará el domingo próximo, a las 14 horas, en las canchas del Jockey Club de La Plata un partido de exhibición entre los equipos de primera división de la Asociación Argentina de Lawn Tennis, del Buenos Aires Lawn Tennis Club y el Belgrano Athletic Club.

El Buenos Aires Lawn Tennis Club será representado por los siguientes jugadores: Lionel y Enrique Knigth, Alfredo Villegas, R. O. Sheward, C. Dumas; y el Belgrano A. C., por: Carlos Morea, Ronaldo Boyd, C. Caminos, W. S. Mchardy y M. Candegabe.

Los jugadores se trasladarán a La Plata por el tren que sale de Plaza Constitución a las 11 horas.

Federación Argentina de Balón

PARTIDOS PARA EL DOMINGO PROIMO

Bajo el patrocinio de la Federación Argentina de Balón, se jugarán el domingo próximo los siguientes partidos oficiales:

Primera división. — Chacarita v. Wanderers (suspendido); Vida y Acción v. Juventud, en el Parque Chacabuco, a las 16 horas (cancha número 1), juez Sr. Guala; Ariel v. Deportivo Argentino (suspendido); Sportivo Sudamericano v. Salud y Cultura, a las 15.30 horas, en la Sportiva, juez Sr. Boggini; Antonio Valeta v. Olimpo, a las 9, en Vélez Sarsfield y Australia, juez Sr. Hivra; Olimpia v. Rivadavia, a las 9.30, en la Sportiva, juez Sr. Doggini.

Segunda división "A". — Juventud v. Ariel a las 7.30, en Boca Juniors, juez Sr. Baldassarre; Antonio Valeta v. Villa Malcoa, a las 10.30, en Vélez Sarsfield y Australia, juez Sr. Rivera; Apolo v. Corinthiam, a las 8.30, en el Parque Avellaneda, juez Sr. Vilgrasa.

Segunda división "B". — Atenas v. Olimpia, a las 14 horas, en la Sportiva, juez Sr. Alsina; Vida y Acción v. Libertad, a las 14.30, en el Parque Chacabuco (cancha número 3), juez Sr. Negri.

Los cuadros citados en primer término son locales.

EL GOBERNADOR DE LA PROVINCIA Sr CANTILO SUSCRIBIO UN DECRETO REGLAMENTANDO LOS MATCHS DE BOX

La noticia ha sido recibida con júbilo por los aficionados

"El gobernador de la provincia de Buenos Aires, doctor Cantilo, ha dictado ayer un decreto que ha suscitado los más calurosos comentarios en todos los círculos deportivos y el aplauso unánime y entusiasta de millares de aficionados.

Si su brillante gestión al frente del primer Estado argentino obliga la gratitud de sus habitantes, su acción en favor de la educación física compromete el reconocimiento de todos los deportistas.

El gobernador Cantilo, cuando estuvo al frente de la intendencia municipal, estimuló en toda forma las manifestaciones deportivas. En la provincia fundó recientemente la "Organización Deportiva de la Provincia de Buenos Aires".

Tiene el ilustre mandatario bonaerense un claro concepto de lo que es el deporte y conoce sus beneficios. El decreto que dictó ayer reglamentando los asaltos de boxeo en el territorio de la provincia, es digno del aplauso que hoy día se le prodiga entusiastamente. Ojalá se imitara en la Capital la resolución del doctor Cantilo, por quienes han entorpecido la evolución constante del boxeo, una de las manifestaciones más viriles de la educación física.

Dice el decreto del Poder Ejecutivo:

"Considerando: Que por distintas resoluciones del P. E. ha hecho pública su decisión de dar preferente atención al desenvolvimiento de los ejercicios físicos a fin de conseguir que su práctica se realice dentro de las normas que aseguren sus beneficios, tanto individuales como colectivos, sin descuidar en ello la existencia de una orientación saludable a los sentimientos y propósitos que debe seguir de guía a las instituciones y a los individuos, para lograr que no predomine en ellos otra idea ni otra aspiración que no sea la del deporte en sí, es decir que predomine siempre las razones de interés público que lo fundamentan;

Que dentro de tales ideas, el P. E. no puede mirar con indiferencia la difusión que está asumiendo en la provincia el deporte del box, y considera de primordial previsión cooperar a que su práctica se encuadre dentro de los propósitos enunciados, ya que una mala orientación del mismo no solo puede ocasionar serios trastornos a la salud de los aficionados, sino también degenerar los propósitos y fines, que deben tenerse siempre presentes en la organización de los espectáculos públicos que dicho deporte origina;

Que teniendo en cuenta tales ideas y razones, que son otra cosa que la ratificación de propósitos ya enunciados en resoluciones anteriores, el P. E. decreta:

Art. 1.o — La jefatura de Policía no permitirá la realización pública de ningún espectáculo de box sin que el programa del mismo haya sido previamente aprobado por la Junta Central de la Organización Deportiva, creada por decreto del P. E. de 8 de agosto próximo pasado.

Art. 2.o — La Junta Central de la Organización Deportiva, al conceder la aprobación de encuentros y de los preliminares, tendrá en cuenta los reglamentos sancionados por las federaciones internacionales de box, pudiendo establecer para cada caso las modificaciones que le dicte su prudente arbitrio.

Art. 3.o — La Junta de la Organización Deportiva al aprobar los programas, procurará obtener, cuando en ellos se cobre entrada, que una parte proporcionada de la misma sea a exclusivo beneficio de la Junta o sea aplicada a fines que determinaron su creación.

Art. 4.o — Comuníquese, etc.

Asociación Argentina de Lawn Tennis

La situación actual de los clubs que militan en las diferentes secciones del campeonato interclubs, organizado por la Asociación Argentina de Lawn Tennis, es la que damos a continuación:

CABALLEROS

	J.	G.	P.	Pts.
Primera división:				
Del Plata	3	2	1	2
Buenos Aires	2	1	1	1
Belgrano A. C.	1	1	—	1
F. C. Oeste	4	1	3	1
Intermedia:				
F. C. Sur	8	7	1	7
V. Devoto	8	7	1	7
Gazcón	10	6	4	6
Adrogué	9	5	4	5
Belgrano A. C.	7	5	2	5
Buenos Aires	7	5	2	5
Gimnasia y Esgrima	7	5	2	5
San Isidro	6	3	3	3
Avellaneda	8	3	5	3
Discóbolo	10	2	8	2
Belgrano (S.)	8	2	6	2
Quilmes L. T. C.	6	0	6	0
Segunda división A:				
Gimnasia	7	7	0	7
V. Ballester	4	3	1	3
A. S. A.	5	3	2	3
Pacífic	7	1	6	1
Discóbolo	5	0	5	0
División E:				
F. C. Sud	9	8	1	8
Quilmes A. C.	8	6	2	6
Mármol	8	5	3	5
Est. Porteño	6	5	1	5
Porteño	9	2	7	2
Avellaneda	6	0	6	0
División C:				
Del Plata	7	7	0	7
Temperley	8	6	2	6
Villamil	8	4	4	4
F. C. Oeste	8	4	4	4
Germania	7	3	4	3
Nacional	8	3	5	3
Mignaquy	8	0	8	0

DAMAS

Sección A:				
Buenos Aires	5	5	0	5
Belgrano A. C.	5	4	1	4
Argentino I.	4	3	1	3
Villa Devoto	5	1	4	1
Gimnasia y Esgrima	5	0	5	0
Sección B:				
Gazcon	6	6	0	6
Mármol	6	5	1	5
Villamil	5	2	3	2
Lomas	4	3	1	3
F. C. Sur	6	1	5	1
Sección C:				
F. C. Oeste	6	6	0	6
Argentino II	6	4	2	4
Discóbolo	6	3	3	3
Nacional	6	3	3	3
General Urquiza	6	2	4	2
Avellaneda	6	1	5	1

PARTIDOS PARA EL DOMINGO PROXIMO

Primera división. — Belgrano v. Buenos Aires, San Isidro v. F. C. Oeste.

Intermedia. — Buenos Aires v. Belgrano A. C.

Segunda división, sección A. — Discóbolo v. A. S. A., Gimnasia y Esgrima v. V. Ballester.

Segunda división, sección B. — Quilmes A. C. v. Porteño, Est. Porteño v. Mármol, Avellaneda v. F. C. Sud.

Segunda división, sección C. — F. C. Oeste v. Mignaquy, Del Plata v. Germania.

ARTE - TEATROS - CINEMATOGRAFIA

Estreno en el Smart

Recordamos que esta noche realizará la compañía Pagano-Ducasse el último estreno de la temporada.

Será él la comedia en tres actos "El pecado de los hombres", de los noveles autores Marcelo Peyret y Manuel Nogueira, cuyo reparto se ha hecho así:

Chola, Sra. Angelina Pagano; Mecha, Srta. Lucía Barausse; Doña Rosa, Sra. Ghdulia Bouza; Criada, Sra. Teresa Puértolas; Sara, Srta. Livia Caviglia; Laura, Srta. Malva Castelli; Modista, Sra. Mila Giani; Raúl, señor Nicolás Fregues; Don Camilo, señor Federico Mansilla; Angel, señor Eduardo Zucchi; Abastecedor, señor Eduardo Bulterini; Sr. Osorio, señor Enrique Vidal.

Otro beneficio

El jueves 30 se realizará en el Apolo el beneficio del actor Pepe Ratti, un intérprete que ha sabido imponerse rápidamente por sus excelentes dotes escénicas que le permiten una eficaz ductibilidad interpretativa.

DEL SAN MARTIN

El popular actor Franco, uno de los tres ases de este teatro, que entre otras buenas cualidades, tiene la de ser padre de la simpática Evita.

Con tal motivo se estrenará una adaptación de las comedias francesas de Armont y Bourquet "El bailarín de la señora" hechos por Escobar.

Esta obra en su original fué hecha por Rozemberg en el Odeón y traducida al italiano por por Prontamis de Wirosiemi, en el Cervantes.

Será una buena nota.

Opereta

Debuta esta noche en el Avenida la nueva compañía de opereta española, poniendo en escena la versión castellana de "La condesa bailarina" del maestro Stolz.

Intervienen en sus roles principales las tiples Adriana Soler, el tenor Carlos Viera, barítono José Vela y actores Manuel Montero y Guido de Salvi.

Función popular

La función de esta noche en el Victoria tendrá carácter popular y se representará por última vez "La viuda se divierte", comedia de Testoni, vertida por Escobar.

Un buen acierto cómico constituyó el estreno de "Es mi hombre".

Don Carlos Arniches es sin disputa el autor cómico español contemporáneo de más ingenio.

Su copiosa producción escénica es toda armónica y substanciosa. El señor Arniches ve siempre en sus asuntos el lado hilarante y sabe traducirlo en sus escenas con una frescura inconfundible que es el mejor elogio de su habilidad de comediógrafo.

"Es mi hombre" que anoche conocimos en la Comedia es una nueva prueba de esta aseveración. En tres actos macizos y bien tramados, nos muestra Arniches la tragedia grotesca de un hombre, un pobre hombre sin carácter y sin valor, que se ve precisado a aceptar una plaza de matón para ganarse la subsistencia. Las peripecias del pobre hombre colocado tan fuera de su centro de acción dan margen a Arniches para presentar una serie de sus inconfundibles personajes sainetescos y una cantidad de escenas admirablemente tomadas.

"Es mi hombre" hace pasar unos buenos ratos y seguramente ha de mantenerse en el cartel.

De los intérpretes se destacaron el actor Lamas a cargo del rol central y las actrices señoritas Agueda y Lamas en sus discretos roles.

Un homenaje

La colectividad alemana, bajo los auspicios de la Asociación Republicana Alemana, ha realizado ayer un acto de homenaje al excelso poeta y dramaturgo teutón Gerardo Hauptmann con motivo de cumplir el 60o. aniversario de su natalicio.

Hauptmann es una de las figuras literarias más gloriosas de la actualidad alemana y sus dramas le han conquistado una reputación universal. Sus obras teatrales más difundidas "Los tejedores", "Almas solitarias" y "Miguel Keller" traducidas a todos los idiomas le han conquistado un puesto prominente en esa rama de la literatura.

El escritor alemán ha sido uno de los propulsores del movimiento literario moderno en su patria y siempre ha estado en contacto con el pueblo para cuyo beneficio ha hecho vibrar siempre su musa.

En estos momentos en que soplan vientos propicios de democracia universal es grato este homenaje tributado a un poeta y dramaturgo que ha hecho en toda su obra literaria la más ferviente profesión de fé en pro del mejoramiento de las clases humildes.

Instituto mssical "Antonio Bonanni".

A fines del próximo mes de diciembre se realizarán en este instituto los exámenes de fin de curso.

Con tal fin la dirección del mismo organizará un pequeño acto en el cual tomarán parte los alumnos del mismo.

Un estreno en el Buenos Aires

"Noche de espanto" titúlase la nueva pieza guignolesca que acaba de estrenar en el Buenos Aires la compañía De Rosas.

Y a fé que sus autores, que lo son G. y W. Stopp, no podían haber ideado nada más macabro para "solazar" al público afecto a lo truculento y abracadabrante.

En efecto, en el breve lapso de una hora, transcurre en el escenario, toda una noche que, para el pobre Williams, protagonista de la pieza, resulta tan torturante que lo impele a suicidarse, arrojándose contra el empedrado de la calle desde un balcón situado a altura respetable.

Pero habrá de saberse que el nombrado personaje sufría un miedo morboso a la vista de un cadáver y que, habiendo hecho una conquista galante en la calle, acompaña a su dama por la noche hasta su domicilio. Ahora bien; esta mujer (Amalia), horas antes de trabar relación con Williams había asesinado a Lola, su amiga, pero rival en amores. Y el cadáver de Lola ha quedado escondido en la habitación a que luego han de llegar Williams y Amalia. Transcurrida la noche, la matadora de Lola abandona a su amigo Williams, y cuando este despierta y descubre el cadáver de Lola, es cuando, haciendo crisis en él aquel miedo cerval de que hemos hablado, se llega al balcón, hesita un instante y en seguida, formando en el aire una correcta parábola, sin duda, estréllase —¡infelice!— contra el pavimento. "Noche de espanto" ha terminado. ¡Felizmente! Es decir... felizmente en lo que se refiere a la buena acogida que el público le dispensó a la obrita, pero no así en lo que respecta a la fortuna que cupo a algunos de los protagonistas de la misma, pues como se habrá notado, no fué ella demasiado feliz...

Muy eficaces los intérpretes, entre los que se destacaron la Rivera, De Rosas, la Ganduglia, Cerudo y demás.

Concierto Saggese

Se realizó con éxito el anunciado concierto de violín por el joven Andrés Saggese, discípulo del profesor J. Farga.

El salón "La Argentina" se encontraba totalmente lleno por numeroso público, que ovacionó calurosamente al violinista argentino, el cual demostró en sus ejecuciones un gran conocimiento musical y excelentes cualidades artísticas, de todo lo cual hace esperar del señor Saggese nuevos éxitos si persevera.

La señorita Lita Spena acompañó eficazmente en el piano, dando realce a las ejecuciones de su acompañante, siendo muy aplaudida.

AUTOR DE EXITO

Samuel Eichelbaum, autor de la interesante pieza dramática "Un Hogar", que con tanto éxito viene representándose en el Smart por la compañía Pagano-Ducasse.

"Mi salvador"

La gente que capitanea Miguel Lamas en la Comedia, ha puesto en ensayo la pieza cómica "Mi salvador" de la que son autores los festivos autores madrileños Giménez y Paradas.

La citada pieza subirá a escena dentro de breve.

En ensayo

Aunque con las obras que figuran actualmente en el cartel del Buenos Aires éste se defiende fácilmente, la compañía De Rosas, que no se duerme, a lo que se ve, sobre los laureles, ya ha puesto en ensayo la comedia en tres actos de Claudio de Souza "Yo lo arreglo todo", en su versión española de Juan Carlos Crotta.

Su estreno se registrará cuando el cartel lo exija.

"La carrera de Charrúa"

Esta agradable comedia en tres cuadros del Dr. P. B. Aquino, que tantos aplausos conquistara cuando se diera a conocer en el Apolo, fué estrenada anoche en el teatro Pablo Podestá, de la calle Rioja, por la compañía Gamba.

Teatro de Verano

Para el sábado próximo se anuncia el estreno de la pieza dramática de Guibourg "El sendero en las tinieblas", en aquel teatro de la calle Pasco en el que viene actuando la compañía Panigazzi.

Estreno en el Porteño

"Maniquí vivant", titúlase la pieza original de A. Weisbach y R. Doblas, que hoy estrenará en el Porteño la compañía Vargas-Fernández.

Esta noche se beneficia Lillo en el Marconi

El primer actor cómico de la compañía "Blanca Podestá", don Evaristo Lillo, celebra esta noche su función de beneficio, que ha de verse muy concurrida.

Lillo es un actor de poca actuación en nuestros escenarios. Vino hace dos años con aquel conjunto chileno que encabezaban Mario y la Padín y encontrando propicio nuestro

ambiente, resolvió quedarse entre nosotros, aceptando el puesto de actor cómico de la compañía que organizaba entonces Ballerini para actuar en el Marconi.

Poco se ha prestado el género cultivado allí para las condiciones escénicas del actor, pero ello no obsta para que haya sabido granjearse simpatías que esta noche han de materializarse en un lleno rotundo.

El programa confeccionado con tal motivo, consta del vodevil chileno "Entre gallos y media noche", original del señor Carlos Cañola y cuyo rol de Ildefonso fuera creado por el actor Lillo.

Esta obra ha constituído uno de los más grandes éxitos de risas del teatro chileno.

Finalizará el espectáculo con un acto de variedades que comprende los siguientes números: el monólogo de Martínez Sierra, "Conferencias sobre el amor, para señoras solas", por Blanca Podestá; romanzas, por la tiple cantante Adelina Soler; el tango "Porotita", por el actor Fausto Rocha; los acróbatas hermanos Williams, y poesías, recitadas por el beneficiado.

El beneficio de la actriz de caracter Margarita Monreal

Recordamos que esta noche, viernes, celebra su función de honor y beneficio con "Anton Caballero", la obra póstuma de Pérez Galdós, refundida por los hermanos Alvarez Quintero, la señora Margarita Monreal, primera actriz de carácter de la compañía Rosario Pino.

Es la señora Monreal uno de los elementos más destacados del citado conjunto, y en el tiempo que lleva actuando entre nosotros, ha demostrado poseer un rico temperamento artístico y un profundo espíritu de observación, cualidades que puestas al servicio de los papeles que le tocara interpretar, han hecho de ella una de las figuras de la escena española que gozan de más franca y merecida simpatía entre nuestro público.

Tiene la beneficiada a su cargo, en "Antón Caballero", el importante personaje de Doña Malva, que encarnara por primera vez en la anterior temporada de esta compañía, mereciendo los más elogiosos conceptos de la crítica, por la perfección de su labor escénica. Ello permite adelantar que la señora Monreal obtendrá esta noche un brillante éxito y será objeto de expresivas demostraciones de afecto por parte de sus numerosos admiradores.

Mañana, sábado, se realizarán dos funciones con "Antón Caballero", en vermouth, a las 17, y "La fuerza del mal", de Linares Rivas, por la noche.

Esta última obra se repetirá el domingo en matinée, anunciándose para la velada de ese día la graciosa comedia de Ramos Carrión, "El noveno mandamiento".

Teatro Coliseo

Siguen activándose los ensayos para la presentación de la compañía lírica que mañana iniciará la temporada popular con "Aída", bajo la dirección del maestro Mari y que cantarán las señoras Benedetti y Lampaggi, y los señores Bartolini, Braglia y Alsina.

Para el domingo a la noche, se anuncia "Otello", para el debut del tenor cav. Fortunato De Angelis.

"La rosa de hierro"

Esta noche en sección intermedia, la compañía del Nacional, estrenará la pieza en dos cuadros original del doctor Vicente Martínez Cuitiño, y cuyo título es el que nos sirve de epígrafe. "La rosa de hierro", tendrá el siguiente reparto:

Rosita señora Méndez; Ivonne, señora Catá; Margarita, señorita Borda Virginia, señora Lamadrid; Inés, señora Bottaro; Primitivo, señor Sapelli; Domínguez, señor Passano; Garrapata, señor Otal; El viejo, señor Morales; Giovanni, señor Cantello; El vate, señor Walk; Oficial, señor Busto; Manduca, señor Castellini; Pachín, señor Lusiardo; Viacenzo, señor Bracigliano; El japonés, señor Laino.

Teatros de barrio

Almanzar y sus huestes, reaparecerán el martes en el Variedades.

Serán esta vez primeras figuras femeninas del elenco, Lucy Clory, Estela Montes y Margarita Blanco y primer actor cómico José Urías.

Reposición

Reaparece hoy en el cartel del Politeama, ocupando las secciones vermouth, primera y última, la revista de Bayón Herrera y el maestro Coll "El carnet de Cupido", que anteriormente obtuvo un crecido número de representaciones.

Vittone y Pomar, finalizan en la entrante semana, haciendo rumbo a Montevideo.

El debut de hoy

Conforme a lo anunciado hará esta noche su presentación en el Liceo la compañía argentina de teatro selecto, a cuyo frente figura el actor Fuentes.

Se estrenará con tal motivo el drama en tres actos "La zarza ardiendo", que firman los conocidos autores Gonzáles Castillo y Mertens.

Hay mucho interés por este debut así por la categoría de los elementos que integran el elenco artístico como por las manifestaciones hechas por los directores sobre la orientación que se piensa dar a la temporada.

El reparto de "La zarza ardiendo" es como sigue:

Emilia, Sarah Nuvolone; Jorgelina, Benita Puértolas; Anatilde, Celia Podestá; Gustavo, Adolfo H. Fuentes; Veiga, Francisco Bastardi; Ignacio, Cirilo Etulain; Juan, Miguel Di Carlo.

Cinematografía

"El imperio de los imperios"

Muy pocos films tuvieron, en la última temporada de los Estados Unidos, una acogida tan entusiasta como la tributada a esta producción de William Nigh, que hoy nos dará a conocer el Programa Rialto Junto por su asunto como por su brillante conjunto de intérpretes mereció los elogios sinceros de la crítica, siendo proclamada por un órgano tan acreditado como el "New York Mail" como una maravilla cinematográfica, grande por su historia, por sus escenas, por su acción y su acabada dirección.

Henry Fortune no sólo era un hombre inmensamente rico. Verdadero rey de la autocracia moderna, nunca contento con su creciente poder, ansiaba ensancharlo siempre. Juan y David eran sus nietos, y si en la conquista de la riqueza y el poder Juan siguió fielmente las enseñanzas y deseos de su abuelo, David, que tenía sus propios ideales, rehusó enfáticamente continuar esta obra. Y así, mientras Juan acumulaba riquezas, David conocía la miseria y la adversidad. Se le llamaba "el soñador".

En las vecindades de las magnífica mansión de los Fortune, existía una pequeña extensión de tierra ocupada por un pobre jardinero y su sobrina María, una muchacha ciega, que ignoraba la maldad y la villanía de los hombres. Ella hablaba siempre del día en que conocería a las nobles gentes que habitaban en la gran mansión.

Soñando con el castillo encantado y cultivando sus flores, María conoció a David. Ambos se comprendieron y el amor los condujo al altar. María era ahora bella y atractiva y Juan se enamoró de ella desde el primer momento. Cuando David fué a prestar sus servicios al ejército, su hermano costeó la operación que devolvió la vista a la esposa de su hermano. Y María conoció a Juan y lo vió tal como era y supo que era casado y que había ocultado su matrimonio a su abuelo.

Una gran crisis sobrevino cuando David, al volver, supo que su esposa había desaparecido. Pero, de todos modos, el verdadero amor realizó un milagro en la familia Fortune: el soñador y María se reunieron, Juan se reconcilió con su esposa, y Henry Fortune encontró la verdadera felicidad, no en la riqueza y el poder, sino en el cariño respetuoso de sus nietos.

"El imperio de los imperios" es una de las más conmovedoras historias de amor que haya producido la cinematografía. Su reparto, al que ya hemos hecho alusión, incluye artistas tan notables como J. H. Gilmores, Leslie Austin, William Nigh,, Albert Tavernier, Maurine Powers, Elsie De Wolfe y Hall Brown.

"El imperio de los imperios" se estrenará en los cines Esmeralda, Callao y Gaumont.

La "Ariel", Sociedad Anónima

La aceptación que el público está demostrando por las películas producidas en talleres locales, ha dado motivo a determinados "ases" de nuestra industria a preocuparse más seriamente del negocio, como lo prueban las películas estrenadas recientemente.

La compañía cinematográfica Ariel, por de pronto, será según se nos informa, convertida en sociedad anónima y par ello tratarán de suscribir 230.000 pesos, a cuyo efecto se tomarán suscripciones que sólo se harán efectivas tan pronto como se alcance la referida suma.

Los iniciadores de esta nueva combinación cinematográfica, que pertenecen en su casi totalidad a la actual Compañía Cinematográfica Ariel, son en la parte artística, Roberto Guidi, director artístico de la Ariel, que ha filmado "El mentir de los demás" y "Mala yerba", y Ricardo Villarán, que ha producido varias películas entre las cuales se destaca "El hijo del Riachuelo", de la Porteña Film. Alberto J. Biasoti, también de la Ariel, correrá con la parte técnica propiamente dicha. Tiene en su haber buenos records: ha producido, además de las películas ya mencionadas, varias otras, entre las que merecen destacarse "Mi derecho", un drama filmado en los talleres de la Ariel, para la Andes Film.

Finalmente, don Mario V. Ponsio, administrador de la Ariel, desempeñará las mismas funciones en la nueva empresa, para las que une a su larga práctica en asuntos gremiales, la capacitación que le da su título universitario.

Una joven resuelta

Cuba, el país de la rumba, de "ron" y de las lindas "morochas" es donde principia a desarrollarse la acción de este film, cuya protagonista es una joven habanera, hija de padre americano y de madre habana, un cruze de sangre que le proporciona a la heroína violentos conflictos y fuertes dolores de cabeza cuando llega a enamorarse seriamente de un joven agentes fiscal americano, quien justamente llega a Cuba con la misión de dar con unos contrabandistas de "ron" a los Estados Unidos, negocio en el cual está comprometido el padre de la joven.

Esta película de procedencia Realart, está saturada de gracia y fino humorismo, no faltando por cierto la nota sentimental y dramática. Su interpretación es de primer orden, creando Bebe Daniels una deliciosa cubanita y Pat O. Malley haciendo de agente fiscalizador de "ron" y de un corazón rebelde y caprichoso. La presentación escénica y dirección artística intachables. Su estreno está anunciado para el viernes próximo 17 del corriente, en los salones Grand Splendid y Palace Theatre.

Mary Miles Minter, "las tres emes", como la llaman en Estados Unidos, una de las más jóvenes, bellas e inteligentes actrices de la escena muda americana.

"LA EPOCA"

Teatros y Variedades, véase el "Carnet del Viajero", de 1a. página.

PALACE THEATRE — Corrientes 757.— Hoy viernes, gran matinée de moda. A las 16.20 y 21: Amor sagrado y profano. A las 17.20 y 22: Daños y perjuicios. A las 18.30 y 23.10: Regatas internacionales en el Tigre y Una joven resuelta.

SELECT. — Bulnacha 482. — Hoy, a las 14 y 20.30: Cómicas. A las 16 y 21: La falsa aventura. A las 17 y 22: La última estafa. A las 18 y a las 23: Experiencia.

CAPITOL THEATRE. — Santa Fe 1843. — Hoy, a las 16.20 y a las 21: Un hijo de Erin. A las 17.20 y 22: La suplente. A las 18.20 y 23: Fausto.

EMPIRE THEATRE.—Corrientes y Maipú. — Hoy día de moda. En la selecta, a las 18.30, de but de Evan Stachino, famosa estrella mejicana, canciones internacionales y típicas mejicanas. Rapidez asombrosa, estreno. A las 17.30: No descuidéis a vuestras esposas. A las 16.30 y a las 21.30: La isla del deseo. A las 22.20: Rapidez asombrosa. A las 23.20: No descuidéis vuestras esposas y Evan Stachino.

GRAND SPLENDID THEATRE — Santa Fe 1860. — Hoy, a las 16.20: El príncipe sin miedo. A las 17.20: Amor sagrado y profano. A las 18.30 Fil revista No. 152, con las grandes regatas del Tigre; Una joven resuelta.

SELECT LAVALLE—Lavalle 921.—Hoy: El pueblo de las broncas; Perjurio; Gran sección cómica.

TEATRO PRINCESA — Suipacha 460.—Hoy, en cine continuado desde las 14: El sentido de la muerte; Reputaciones ajenas; Max y su suegra; Film Revista 152, de actualidades argentinas.

GENERAL BELGRANO—Cabildo 2165.— Hoy: Vanidoso y cobarde; Tula; Mi hogar allá en Kentucky; Fausto.

PETIT SPLENDID — Libertad 976. — Hoy: El oro de los piratas; El payasito. Noche: Fausto.

MAJESTIC THEATRE — Corrientes 843. — Hoy: En busca de un millonario; Reputación ajena; El circo trágico; El triunfo del fascismo.

SELECT JUEN ORDEN — Bernardo de Irigoyen 1521. — Hoy, tarde y noche: Transformación completa; Guapo a la fuerza; La viuda de su amigo; Amor incendiario; El torbellino.

CINE CATALUÑA — Corrientes 2046.— Hoy, tarde y noche: El ídol oroto; Mentiras doradas; Robinson Crusoe (8o. episodio); Olfateando como los perros.

CINE ELITE — Cabildo 3241. — Hoy: Buen gaucho; Un mensaje de Marte. Noche: Cómo se hace una estrella.

ESTANDARD THEATRE—Corrientes 2067. — Hoy: ¡Qué semana bárbara!; La muerte de Satanella; En camisa de once varas.

THE AMERICAN PALACE. — Córdoba y Callao. — Hoy noche, a las 22.45: Fausto.

CRYSTAL PALACE — Corrientes 1556.— Hoy: La última estafa; El crimen de la plaza Washington; La mejor venganza.

GAUMONT THEATRE — Rivadavia 1535. — Hoy, a las 16.20 y 21: El amigo de su marido. A las 17.20 y 22: Las apariencias engañan. A las 18.20 y 23: El imperio de los imperios.

IMPERIAL CINE — Cangallo 771.—Hoy: A las 18 y a las 23: Experiencia; Los amores de un gordo; La esperanza.

MIGNON PALACE — Juramento 2435.— Hoy: Fausto.

CINE BOLIVAR — Bolívar número 1032 — Hoy: La perla misteriosa; El corazón de una niña; La deuda satisfecha.

CINE JOCKEY CLUB — Córdoba 3967.— Hoy, día de moda. Estreno Fox: Un paso en falso; El alma ausente.

CINE Gral. MITRE — Bmé. Mitre 1322 — Hoy: No haga fuego; La isla del clavín.

CINE PARK — Santa Fe 4196.—Hoy tarde y noche, variado programa con estrenos.

REAL CINE — Esmeralda 420. — Hoy, tarde y noche: Variado programa con estrenos.

CINE COLON DE FLORES — Nazca 456. —Diariamente estrenos. Variado y selecto programa cinematográfico.

CINE-TEATRO SAAVEDRA — San Juan Núm. 2540.—Cine familiar. Todos los días variado programa altamente moral.

EXCURSIONES

REAL DE SAN CARLOS. — El "Formosa", sale hoy a las 3 de la tarde de la Dársena Sur, regresando a Buenos Aires el sábado a las 10.30 de la mañana. El "Helios" sale a las 9 de la noche, regresando a Buenos Aires a las 7 de la mañana. Excursión, ida y vuelta, 5 $ m|n. Se puede ir en el "Helios" y volver con el "Formosa" (o vice-versa). Durante la temporada de verano, los días viernes, sábados y domingos, se efectuarán diariamente dos viajes al Real. La cédula de identidad o libreta de enrolamiento son indispensables.

CERVEZA
PILSEN
(Marca BIECKERT)
En botellas o en chopp
Es siempre la mejor

En la Cinematografía Valle

El conocido escritor Horacio Quiroga ha firmado contrato con la empresa Cinematografía Argentina Federico Valle, por dos argumentos de película, uno de los cuales ya ha sido entregado.

El mismo señor Quiroga asumirá la dirección artística de sus films. La acción se desarrollará en el Alto Paraná, ambiente predilecto del aplaudido escritor.

La misma empresa está preparando el film "Ojos de criolla", argumento del señor José Bustamante y Ballivián, periodista y autor dramático conocido. Será la protagonista de este film la señorita María Ester Lerena, la popular intérprete de "Milonguita".

El complot de las tinieblas

Al. Hart ha logrado colocarse rápidamente entre los intérpretes favoritos del público aficionado a las obras de cow boys. La naturalidad con que actúa y las notables pruebas que realiza en cada una de sus producciones en que interviene, fortifican la admiración que los espectadores sienten por Al. Hart.

Aunque el renombrado actor ha intervenido con éxito en numerosas películas, puede afirmarse que hasta la fecha no había realizado creación alguna tan notable como la que realiza en el "Complot de las Tinieblas", la sensacional película que el Programa Americano nos dará a conocer el martes 21.

Su argumento novedoso llamará justamente la atención del público aficionado en las obras de esta índole.

Film Revista

El número 152 de esta película semanal de actualidades que edita la Cinematografía Argentina Federico Valle, contiene el siguiente sumario de notas:

1.—Exhibición exótica a beneficio del Patronato de la Infancia.

2.—Almuerzo de la Sociedad Rural Argentina y Jurados y expositores.

3.—Llegada del equipo argentino de polo.

4.—De Mar del Plata, La Pesca, Campeonato de Golf.

5.—Cacería del zorro organizada por el Club Hípico Argentino.

6.—Regatas internacionales en el Tigre.

—7.—Dibujos cómicos.

Gloria Swanson, una gran artista

Los progresos que en el arte de interpretar ha realizado Gloria Swanson desde dos o tres años a esta parte, solo pueden compararse con los de Carlitos Chaplin.

No conocemos en el cinematógrafo una artista de fisonomía más dúctil al gesto, mas cambiante. Su cara es como el prisma de los colores: todas las expresiones, mejor dicho, todos los matices de las expresiones, se reflejan en ella.

Porque tiene el buen gusto de no exagerar los gestos, porque su arte está en la "nuance" no sorprende a los que se asombran únicamente ante las grandes actrices teatrales, a los amigos de las "poses" descompuestas en fuerza de querer ser relevantes.

No, Gloria Swanson, no es de esas actrices de la pantalla que parecen educadas en la escuela antigua del teatro. Ella es ante todo una actriz del cinematógrafo, natural, rítmica plástica.

Quien ha olvidado la escena aquella de "El instante supremo" en la que expresa una ligera ebriedad que desata sus instintos de enamorada. Pocas actrices han logrado con más discreción, salir airosa de una escena tan delicada, una escena en que el menor descuido era caer en grosería.

Y bien, en "No hay que decirlo todo" [illegible] cubanita y Pat O. Malley haciendo de agente fiscalizador de "ron" y de un corazón rebelde y caprichoso. La presentación escénica y dirección artística intachables. Su estreno está anunciado para el viernes próximo 17 del corriente, en los salones Grand Splendid y Palace Theatre.

En la Cinematografía Valle

El conocido escritor Horacio Quiroga ha firmado contrato con la empresa Cinematografía Argentina Federico Valle, por dos argumentos de película, uno de los cuales ya ha sido entregado.

El mismo señor Quiroga asumirá la dirección artística de sus films. La acción se desarrollará en el Alto Paraná, ambiente predilecto del aplaudido escritor.

La misma empresa está preparando el film "Ojos de criolla", argumento del señor José Bustamante y Ballivián, periodista y autor dramático conocido. Será la protagonista de este film la señorita María Ester Lerena, la popular intérprete de "Milonguita".

El complot de las tinieblas

Al. Hart ha logrado colocarse rápidamente entre los intérpretes favoritos del público aficionado a las obras de cow boys. La naturalidad con que actúa y las notables pruebas que realiza en cada una de sus producciones en que interviene, fortifican la admiración que los espectadores sienten por Al. Hart.

Aunque el renombrado actor ha intervenido con éxito en numerosas películas, puede afirmarse que hasta la fecha no había realizado creación alguna tan notable como la que realiza en el "Complot de las Tinieblas", la sensacional película que el Programa Americano nos dará a conocer el martes 21.

Su argumento novedoso llamará justamente la atención del público aficionado en las obras de esta índole.

Film Revista

El número 152 de esta película semanal de actualidades que edita la Cinematografía Argentina Federico Valle, contiene el siguiente sumario de notas:

1.—Exhibición exótica a beneficio del Patronato de la Infancia.

2.—Almuerzo de la Sociedad Rural Argentina y Jurados y expositores.

3.—Llegada del equipo argentino de polo.

4.—De Mar del Plata, La Pesca, Campeonato de Golf.

5.—Cacería del zorro organizada por el Club Hípico Argentino.

6.—Regatas internacionales en el Tigre.

—7.—Dibujos cómicos.

Gloria Swanson, una gran artista

Los progresos que en el arte de interpretar ha realizado Gloria Swanson desde dos o tres años a esta parte, solo pueden compararse con los de Carlitos Chaplin.

No conocemos en el cinematógrafo una artista de fisonomía más dúctil al gesto, mas cambiante. Su cara es como el prisma de los colores: todas las expresiones, mejor dicho, todos los matices de las expresiones, se reflejan en ella.

Porque tiene el buen gusto de no exagerar los gestos, porque su arte está en la "nuance" no sorprende a los que se asombran únicamente ante las grandes actrices teatrales, a los amigos de las "poses" descompuestas en fuerza de querer ser relevantes.

No, Gloria Swanson, no es de esas actrices de la pantalla que parecen educadas en la escuela antigua del teatro. Ella es ante todo una actriz del cinematógrafo, natural, rítmica plástica.

Quien ha olvidado la escena aquella de "El instante supremo" en la que expresa una ligera ebriedad que desata sus instintos de enamorada. Pocas actrices han logrado con más discreción, salir airosa de una escena tan delicada, una escena en que el menor descuido era caer en grosería.

Y bien, en "No hay que decirlo todo" [illegible]

Las termas de Cacheuta ya [illegible] a estar muy concurridas [illegible] afluencia de turistas porteños [illegible] dos por la reconocida eficacia [illegible] aguas radioactivas y la belleza [illegible] paisajes andinos.

Interesantes partidos de [illegible] amenas cabalgatas a puntos [illegible] de la cordillera hacen agradables [illegible] apacibles días de los veraneantes [illegible] mientras que el hotel de las [illegible] se esmera en todo lo que [illegible] la comodidad de sus huéspedes.

Cada año que pasa es mayor [illegible] concurrencia de visitantes que [illegible] no solamente de la metrópoli, [illegible] interior de la República.

CHINATO GA[illegible]
es el mejor

[illegible] do". Gloria Swanson se revela [illegible] vez más la actriz fina, inteligente [illegible] expresa con sus gestos los más [illegible] repliegues de sus estados de [illegible] y que pasa de una expresión a [illegible] con una facilidad insuperable. [illegible] vertiginosidad del film no [illegible] impresión que dejan en el [illegible] espectador cada uno de sus [illegible] tos. Es que ella los ha grabado [illegible] memoria imborrablemente. En [illegible] film, difícilmente se encontrarán [illegible] artistas más eficaz para expresar [illegible] esa muchacha enamorada, celosa, [illegible] no quiere descubrir sus celos [illegible] a quien los merece la traición [illegible] cada momento.

Gloria Swanson es, sin duda, [illegible] de las actrices no sólo de [illegible] elegantemente decorativa [illegible] taila mundial, sino también [illegible] las más interesantes como [illegible] esa su expresión enigmática [illegible] rada lejana, a través de [illegible] transformaciones, le da a su [illegible] mía un encanto indecible, que [illegible] menta el prestigio de su figura [illegible] cada vez alcanza mayor popularidad.

"No hay que decirlo todo" será [illegible] trenado por la empresa Max [illegible] mann en sus salones Grand [illegible] Palace, Capitol y Teatro Gral. [illegible] grano, el próximo jueves 23 del [illegible] rriente.

La cinematografía en el Japón

En el curso de los últimos años [illegible] representaciones cinematográficas [illegible] el Japón son cada vez más [illegible] Los films extranjeros son los [illegible] apreciados por parte del público [illegible] primer grado se hallan los de [illegible] dencia yanqui, vienen después [illegible] films italianos y alemanes.

Existen en el Japón 600 salas [illegible] proyección, las cuales dan [illegible] los regulares y 2000 funciones [illegible] mitentemente. Sobre esas 600 [illegible] des salas Tokio posee 53, Osaka [illegible] Kobe 15, Kyoto 10.

Cada una de ellas puede contener [illegible] de 500 a 1800 espectadores; el [illegible] de la entrada es bastante [illegible] 10 a 50 centavos en los mismos [illegible] res) y el público es siempre [illegible] rosísimo.

Los 30 cines de Osaka [illegible] anualmente 10.000.000 de [illegible]

De esos 600 cinematógrafos [illegible] pertenecen al gran trust "Nippon [illegible] sudoshashin Kabushiki Kaisha", [illegible] te trust emplea con frecuencia [illegible] salones para alquilarlos a otros [illegible] plotadores; asimismo, provee [illegible] películas y las máquinas y [illegible] hecho de control sobre el [illegible] tiene dos estudios, uno en Kyoto [illegible] tro cerca de Tokio; también [illegible] de una centena de actores y [illegible] mentena de administradores, [illegible] os, etc.

Los aparatos de proyección [illegible] origen japonés y los alquilados [illegible] os cines; el trust fabrica por sí [illegible] aparatos cinematográficos. [illegible] ible que decida alquilarlos en [illegible] el extranjero.

CALDERAS
de todas clases
PARA INSTALACIONES DE CUALQUIER DESCRIPCION Y DE CUALQUIER POTENCIA
Somos los únicos representantes de los siguientes fabricantes: BABCOCK & WILCOX Ltd. - RUSTON & HORNSBY Ltd. - SPENCER & Co. Ltd. - C. H. DUTTON Co., que forman el grupo de fabricantes de las mejores calderas del mundo. — Consúltenos sus necesidades y le presupuestaremos sobre la caldera que le convenga a sus intereses.
AGAR CROSS & Co Ltd
Paseo Colón esq. Venezuela — 600 - Entre Ríos — ROSARIO
BUENOS AIRES
Sucursal Central: Artefactos Eléctricos y Artículos [illegible]
126, Suipacha, 130 - Buenos Aires
TUCUMAN — BAHIA BLANCA — MENDOZA

ESTA NOCHE A LAS 22 ESTRENO
LA ROSA DE HIERRO
Original del Dr. Vicente Martínez Cuitiño
TEATRO NACIONAL
CORRIENTES 960
Director empresario: P. E. Carcavallo

CARRERAS DE CABALLOS

[illegible]robables favoritos de [illegible] de pasado mañana

[illegible] carrera. — En la prueba [illegible] las preferencias [illegible] entre Paddy, Ju[illegible]

[illegible] los nombrados, a [illegible] con un peso excesi[illegible] con una exce[illegible] milla, que si la re[illegible] oportunidad, será difícil

[illegible] hacer su "rentree" [illegible] con 57 kilos, como ha [illegible] solamente con [illegible] adversario.

[illegible] Best Flyer no nece[illegible] recomendación desde que [illegible] presentación finalizó ter[illegible] cargando sola[illegible] esa oportunidad.

[illegible] carrera. — Susanita II, [illegible] serán las más ju[illegible] prueba de potrancas per[illegible]

[illegible] II es una linda hija de [illegible] defenderá en las pis[illegible] colores del stud Gran Muñeca; [illegible] ligerezas estimables no [illegible] extrañar que se iniciase con [illegible] victoria.

[illegible] que ha sido beneficiada [illegible] prolongado reposo, hará su [illegible] en plena posesión de sus [illegible] y contando con sobresalien[illegible] ejercicios, en los que ha puesto [illegible] manifiesto ser muy ligera.

Patriote, que ha defraudado las [illegible]ranzas de su caballeriza en su [illegible] compromiso, puede responder [illegible] ocasión a sus estimables ve[illegible]dades.

Tercera carrera.—El favorito de la [illegible] de potrillos perdedores será [illegible]tarazo, que ha sido preparado es[illegible]almente para que pueda abando[illegible] la categoría a que pertenece en [illegible] oportunidad.

[illegible] hijo de Verdum, que solamente [illegible] disputado una carrera finalizando [illegible] de Cepillo en la recta, cuenta [illegible] una excelente corrida, en la que [illegible] de manifiesto haber adelan[illegible] mucho desde aquel entonces.

[illegible]tarazo, que como es sabido per[illegible] al stud Montiel, es considerado [illegible] caballeriza como un producto [illegible] que hará triunfar en nume[illegible] ocasiones los colores que de[illegible].

Cuarta carrera.—En mayor canti[illegible] que los demás y a poca diferen[illegible] de boletos, serán jugados Mehe[illegible] Alí y Don Padilla en la prueba [illegible] potrillos ganadores.

El hermano de Moloch, que el pa[illegible] domingo abandonó la categoría [illegible] perdedores, habiéndose impuesto [illegible] excelente estilo, ha seguido en el [illegible] estado que se le conoce, y según [illegible] caballeriza obtendrá su segundo [illegible]nfo.

Don Padilla, que se ha largado [illegible] correr de firme, como lo ha demos[illegible] en su última presentación, en [illegible] ganó por cincuenta metros, se desempeña también en forma inme[illegible]ble en los ejercicios, por lo que [illegible] sería difícil que obtuviera una [illegible] victoria.

Quinta carrera.—Demás está decir [illegible] Rico será nuevamente favorito [illegible] el clásico Comparación.

El crack del Condal, que ausente [illegible] Mameluke no tiene adversario en [illegible] nuestras pistas, cubrió los 2200 me[illegible] de uno a otro extremo y con gran [illegible]lidad.

Su preparación es de primer orden [illegible] su corrida inmejorable, lo que hace prever que inscribirá su nombre co[illegible] ganador de un clásico más en la presente temporada.

Sexta Carrera.—En el clásico Carlos Tomkinson, destinado a las potrancas de 3 años, la representante del stud Abrojo, Isla, será gran favorita.

La hija de Verdun, que se ha impuesto con entera facilidad a Pilmayquén en el premio Colombia, y eso que no tenía corrida para disputar aquella carrera, es indudablemente una de las mejores potrancas de esta generación.

Su triunfo en esta oportunidad está descontado, dado el alto grado de preparación que luce, una notable corrida y su último y formidable apronte—41" 4|5 en 800 metros.

Séptima carrera.—En el handicap de la milla, Colastiné, Sideral si corre en esta, serán los preferidos del "beeting".

El representante del stud Lagrange, que ha tenido un breve reposo, el que le ha sentado admirablemente, fué corrido días pasados en la distancia de esta carrera, habiéndose desempeñado admirablemente, lo que hace suponer que resultará muy difícil el vencerlo.

En cuanto a Sideral si es presentado en esta carrera, dado el peso liviano que cargará, producirá a no dudarlo una notable performance. El hijo de Packoy cuenta también con una formidable corrida en 1600 metros.

Octava carrera.—Palo Santo, que hará su "rentrée" en esta oportunidad, será el favorito del handicap de fondo.

El representante del stud Los Yuyos, que ha tenido un forzoso y prolongado reposo, está en la actualidad como en sus mejores tiempos, por lo que es lo más probable que obtenga una nueva victoria.

El hijo de Old Man ha sido preparado especialmente y en la corrida a que fué sometido hace días sobre 2200 metros, habiendo empleado 2'20" sin haber sido mayormente exigido, demostró que corría mucho.

Las carreras de productos

Como de costumbre damos a continuación las últimas performances y aprontes de los probables concurrentes a estas pruebas a realizarse pasado mañana.

POTRANCAS

Talega—

En su única presentación fué cuarta de Proclama.

La hija de Verdum no cumplirá su compromiso, siendo reservada para otra oportunidad.

Susanita—

Debutante por Craganour y Susana II, del stud Gran Muñeca, al cuidado del entraineur Baltasar Roncales. Ha sido convenientemente preparada y puede iniciarse con éxito.

Progne—

Reaparece tras larga ausencia. Cuenta con puestos en el placé y en esta distancia es gran candidata. Es indiscutiblemente una de las preferidas de la cátedra.

La Tercera—

Ha sido eliminada recientemente de dos carreras en que estaba anotada, porque su ecurie quiere que al cumplir su compromiso lo haga con probabilidades.

Patriote—

En cada presentación se conduce peor. Sus dolencias a las vías respiratorias se acentúan cada vez más.

Coquetona—

Su actuación es poco discreta, pero como en privado siempre se conduce regular, su entraineur tiene esperanzas de que alguna vez puede figurar en los puestos de preferencia.

Nueva Flor—

En su última presentación fué cuarta de Happy Fanny. La representante del stud La Susana es candidata a un buen dividendo en el placé.

Telésfora—

Debutante por Cuaró y Prime Verti, del stud Patentado, al cuidado del entraineur J. M. Calistro. Tiene una corrida de 1'7".

La Salvadora—

Está corriendo bastante mal. Sin embargo es conveniente no descuidarla.

La Conquette—

No creemos mayormente en sus probabilidades.

Tres Belle—

Disputó una carrera únicamente, haciéndolo mal. No la creemos capaz de ganar.

Doña Berenguela—

Sus marcadas dolencias a las vías respiratorias no le permiten desempeñarse como lo hacía anteriormente.

Gentle Annie—

Hace mucho tiempo no corre. Anda regular.

POTRILLOS

Zonzo Grande—

No tiene a nuestro parecer mayores probabilidades. Está corriendo mal.

Proel—

En privado se desempeña regular, pero tiene adversarios de consideración.

Cintarazo—

Restablecido del contratiempo que le alejó de las pistas, reaparecerá pasado mañana en óptimas condiciones y con ejercicios que permiten suponer que ha de obtener su primera victoria.

Como se recordará el pupilo del stud Montiel en su única presentación en público fué segundo de Cepillo.

Juego Limpio—

Viene corriendo sin mayor éxito. No creemos en su triunfo.

Panduriño—

En su última carrera ha fracasado, pero ha sido en la recta. Su ecurie considera que en esta distancia volverá a desempeñarse con éxito.

Chascarrillo—

El hijo de Juez de Paz anda bastante bien, pero hace tiempo que no corre.

Felino—

Cuenta con una corrida de 1'38" y 4|5 la milla y está por lo tanto en condiciones de desempeñarse con éxito.

Dragador—

Tiene algunos puestos de placé y tiene ciertas probabilidades.

Ñandipá—

A su ecurie le merece un elevado concepto este hijo de Larrea y como termina de entrar segundo, es otro de los serios pretendientes al triunfo.

Entrevero XII—

Su última carrera es mala, pero sin embargo no puede descartarse por completo.

Pehuajó—

Debutante por El Sha y Criolla, del stud Humorista, al cuidado de Joaquín Artilla. Anda regular.

Infierno—

Termina de conducirse discretamente. Puede ganar.

Suvoroff—

En la carrera de su debut no tuvo figuración. Anda regular.

Radiobo—

No creemos en él.

Negrocullen—

Disputó únicamente una carrera y con poco éxito.

Royal Heart—

Ha tenido un largo reposo y reaparece en regulares condiciones.

Petit Gris—

En privado se desempeña bastante regular, pero sus carreras son poco recomendables.

Bandolero—

Ha figurado discretamente, pero en una compañía inferior a ésta.

Meito—

Debutante por Dart y Minerva, del stud El Atajo, al cuidado de Dionisio Ruiz. Anda regular.

LOS CLASICOS COMPARACION Y CARLOS TOMKUISON

Rico e Isla se destacan netamente

En las dos pruebas clásicas de pasado mañana la lucha va a ser despareja con la presencia de Rico e Isla, respectivamente.

Rico

El crack del año, con su presencia en el premio Comparación, da el atractivo suficiente para encontrar entre los aficionados verdadero ambiente.

Se ha dicho que la rigurosidad de su training y las muchas pruebas a que es sometido puede influir poderosamente en cualquier momento en su organismo para que produzca una performance irregular, pero son apreciaciones, a nuestro juicio, sin fundamento alguno, que sólo se hacen en el afán de buscar tema para extender los comentarios. Demás está decir que su entraineur ha de tener buen cuidado en la presentación del invicto y que si se le obliga a mantener tan larga campaña es porque su preparación no requiere mayor esfuerzo y la salud es, en realidad inquebrantable.

Tendremos, pues, pasado mañana al formidable representante del stud Condal, frente a adversarios de insignificante monto, como pueden ser Gin Fizz, Albéniz y Narval, si llegasen a impedir con su presencia el "walk-over" del favorito.

En el segundo de los clásicos, Isla que reaparece con el prestigio de sus últimos triunfos, entre ellos el del clásico Colombia, en el que dominó con toda facilidad a Pilmayquen y Bright Eyes, será sometida a un cotejo con adversarias de menos antecedentes, dispensándole 2 y 4 kilos, respectivamente.

La brillante impresión dejada por la hija de Verdún en su corta pero meritoria actuación, la señala en esta oportunidad como la probable ganadora.

Sus ejercicios preparatorios, como lo hemos informado, son inmejorables, como lo prueba su corrida de 1'39" la milla y su partida del miércoles último empleando 44" 4|5.

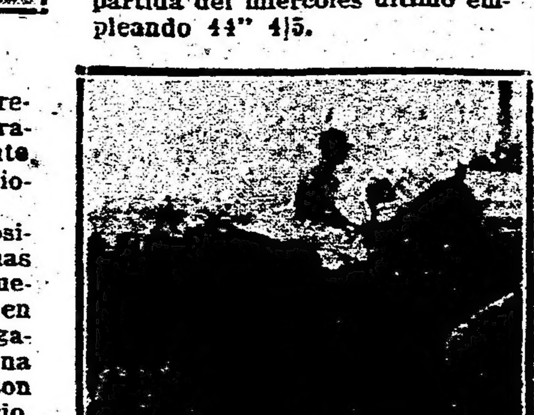

Isla

Ratisbonne que reaparecerá tras larga ausencia y que se permitió batir a Black Beauty en el momento más propicio para la potranca del Alvear F. y Laya que ha realizado muy buenos progresos, pueden señalarse como las únicas contrarias de Isla.

Hipódromo Argentino

PROGRAMA PARA EL DOMINGO

El programa depurado de forfaits para la reunión del domingo próximo es el siguiente:

Primera carrera —, 1500 metros

A las 14

Paddy 59	Juglar 49
Radamanto 55	Petit Cheri 48
Arrozín 54	Guindc 47
Mandasaya 53	Best Flyer 45
Onlymine 52	Charmant 45
Telilla 51	Sonsonete 42
Espartizal 59	Barricada 43
Juicioso 50	

Segunda carrera — 1100 metros

A las 14.30

Talega 55	Telésfora 55
Susanita 55	La Salvadora 55
Progne 55	La Conquete 55
La Tercera 55	Tres Belle 55
Patriote 55	Da. Berenguela 55
Coquetona 55	G. Annie 55
Nueva Flor 55	

Tercera carrera — 1500 metros

A las 15

Zonzo Grande 55	Pehuajó 55
Proel 55	Infierno 55
Cintarazo 55	Suvoroff 55
Juego Limpio 55	Radiobo 55
Panduriño 55	Negrocullen 55
Chascarrillo 55	Royal Heart 55
Felino 55	Petit Gris 55
Dragador 55	Bandolero 55
Ñandipá 55	Mito 55
Entrevero XII 55	

Cuarta carrera — 1600 metros

A las 15.30

Pérfido 57	Mehemet Alí 54
Narval 57	Callejero 54
Don Padilla 57	Sideral 54

Quinta carrera — 2200 metros

A las 16

Albéniz 51	Palo Santo 59
Raffetto 59	Bigornia 57
Rico 51	Gin Fizz 59
Narval 51	

Sexta carrera — 1600 metros

A las 16.30

Isla 56	Laya 54
Ratisbonne 54	Jalousie 54
Incaguasa 54	Pipper-Bud 52
Dantesca 54	La Dicha 52

Séptima carrera — 1600 metros

A las 17

Esdepaja 58	Winged 52
Tesón 57	Malquerida 45
Palo Santo 56	Sideral 47
Colastiné 55	Paddy 47
Ciervo 52	

Octava carrera — 2200 metros

A las 17.30

Rumor 59	Huracán 56
Raffetto 59	Le Rappel 53
Esdepaja 58	Lemún 53
Palo Santo 56	Ceci 48

La Coquete

FUE EJERCITADA HOY EN 600 METROS. EL DOMINGO DISPUTARA LA SEGUNDA CARRERA

La representante del stud El Marne, que en sus ejercicios preparatorios ha puesto de manifiesto poseer buenas ligerezas, disputará pasado mañana la prueba de potrancas perdedoras y como solamente serán 1100 metros los que tendrá que recorrer, puede tener una buena figuración.

Dirigida por el aprendiz J. Canal, la hija de Sandal hizo esta mañana 600 metros en 36" 2|5.

Ciervo

EN EL HANDICAP DE LA MILLA. SU APRONTE DE HOY

El hijo de Gay Simón, que figura anotado en los 1600 metros del premio Pulgarín de pasado mañana, donde le han correspondido 52 kilos, ha de producir una performance de primer orden y no sería difícil que resultase el ganador; pues analizando detenidamente esa carrera, nos encontramos con que solamente hay dos caballos que puedan ganarle, que son Colastiné y Sideral.

Ciervo dirigido por el jockey A. Grassi fué ejercitado hoy de mañana en 1000 metros, empleando 1'1" y 3|5.

Mandasaya

REAPARECERA PASADO MAÑANA. HOY APRONTO EN 800 METROS

En óptimas condiciones de preparación hará su "rentrée" pasado mañana en la prueba inicial del programa esta hija de Fisherman que ha estado una larga temporada ausente de las luchas hípicas.

Mandasaya, que en esa carrera tiene muchísimas probabilidades de salir airosa, sobre todo si repite aquella performance en que venció a un buen núcleo de yeguas en 1'38" la milla, cubrió esta mañana 800 metros en 47" 4|5, siendo un ejercicio de primer orden.

Goinghome

SE LE DIO CORRIDA ESTA MAÑANA EN LA MILLA

El hijo de Amsterdam, que en sus últimas presentaciones en público inspiraba bastante confianza a su caballeriza, no teniendo, como es sabido, mayor figuración, se viene conduciendo siempre bien en los ejercicios a que es sometido.

Goinghome, dirigido por el jockey A. Grassi, fué corrido hoy en 1,600 metros, marcando 1'43", sin haber sido exigido en absoluto.

Raffetto

SERA SOMETIDO A UN BREVE REPOSO

En atención a la última performance de este hijo de Asturiano, su ecurie ha resuelto someterlo a un breve reposo y no reaparecerá por ese motivo hasta el mes próximo.

Tres Belle

DISPUTARA LA PRUEBA DE POTRANCAS PERDEDORAS. ESTA MAÑANA APRONTO EN 41" 2|5

Recomendamos especialmente no descuidar a esta hija de Cyllene en la prueba de potrancas perdedoras de pasado mañana, pues en estos últimos tiempos ha puesto de manifiesto haber hecho notables progresos.

Además, no hay que olvidarse que al hacer su debut, o sea en su única presentación en público, corrió solamente con 398 boletos, lo que quiere decir que en esa oportunidad no inspiraba mayor fe a su caballeriza...

Esta mañana la pupila de Santiago Gómez produjo un notable ejercicio en 700 metros, al haber marcado 41" 2|5 sin haber sido mayormente solicitada por su peón.

Gentle Annie

APRONTO HOY EN 36"

Aunque esta potranca no ha demostrado valer gran cosa hasta la fecha, como posee buenas ligerezas, en una carrera de la recta, como la que disputará el domingo, puede tener una figuración discreta.

Gentle Annie, dirigida por el peón, cubrió hoy de mañana 600 metros en 36".

Los productos de dos años

LA GRAN MAYORIA YA ESTAN TERMINANDO LA DOMA

Empieza a presentarse interesante en las caballerizas la marcha de los nuevos productos, habiéndose efectuado la doma con entera felicidad, a punto que ya son muchos los que se les ha puesto el freno.

Hay también en Palermo un grupo crecido de potrillos y potrancas que son ejercitadas regularmente y que ya han puesto a prueba sus ligerezas.

Puede asegurarse desde ya que las pruebas de enero serán llenadas como en otras oportunidades, o tal vez, superando los últimos lotes presentados.

Ceci

NO VALE GRAN COSA. HOY CUBRIO 800 METROS EN 49"

Si esta hija de Your Majesty no realiza progresos dignos de mención, le resultará difícil ganar en Palermo. Sus últimas performances son pésimas.

Ceci que el domingo figura anotada en el handicap de fondo donde no tiene chance alguna, cubrió esta mañana 800 metros en 49", dirigida por R. Peña.

Los productos en el Uruguay

A propósito del Gran Premio de Honor a correrse el domingo en Maroñas, sacamos el siguiente comentario que da una idea sobre el valor de los representantes de la actual general en Montevideo.

"**Stayer o Richmond** — Son dos los productos que se presentan en el Gran Premio de Honor, y entre ellos ha de estar la victoria. Y es que es tan buena y pareja la generación, que en donde se presentan animales de la última tanda, la elección se concreta a ellos, pero con una dificultad enorme para dar con el que ha de ser el afortunado vencedor.

Los otros días eran Stayer y El Cubano; ahora son el tordillo nuevamente y Richmond, que un par de veces ha estado adelante suyo y que se ha demostrado con grandes aptitudes para las pruebas de fondo.

Hay que tener acierto al elegir".

Las carreras internacionales de Maroñas

El resultado obtenido en las anotaciones de las carreras clásicas de Montevideo ha sido la confirmación de lo que ya se conocía, con el agregado únicamente de Isla y Mameluke, inscripciones interesantes pero que por el momento no responden al propósito deseado, desde que sus respectivas ecuries, recién más adelante resolverán su presencia o no en los internacionales.

El handicap de los premios Buenos Aires y Benito Villanueva, aparecerá el lunes 27 y la declaración de forfaits de los mismos el miércoles 29 de noviembre.

Los anotados son los siguientes:

Premio José Pedro Ramírez (internacional), distancia 2800 metros: Buen Ojo 61 kilos, Aldeano 61, Caid 61, Polo de Oro 61, Marcelaino 61, Ford 61, Rumor 60, Evil Eye 60, Peñasco 60, Bambino 60, Babá 59, El Cubano 54, Mameluke 54, Le Rappel 54, Stayer 54, Richmond 54, Pincel 54, Ariosto 54, Pilmayquén 52, Isla 52, Solitaria 52, Babs 52.

Premio Benito Villanueva, distancia 2500 metros: Buen Ojo, Aldeano, Gin Fizz, Pilmayquén, Musulmán, Evil Eye, Huracán, Alpes, Le Rappel, Rumor, Tartarín, Caid, Palo Santo, Polo de Oro, Marcelaino, Widsor, Chimango, Metropole, Port Flip, Pripool, Guimpool, Incierto, Bolsheviki, Mendocino, Stayer, Partagás, ¡Bigre!, Hirondeau, Babá, Peñasco, Ford, El Cubano, Bambino, Ventose, Viriato, Florentino, Reveillón, Solitaria, Pincel, Don Alberto, Richmond, Carlos Alberto, Dalton, Babs, Nikel, Gondolero, Ariosto, Vigilant.

Premio Buenos Aires, distancia 2400 metros: Pilmayquén, Sylves, Saphir, Le Rappel, Idolo, Brigt Eyes, Brincador, ¡Bigre!, Richmond, Milonguero, Gondolero, Kia King, Pasatiempo, Whirlesca, Destino, Pincel, Donchopan, Tacuabe, Nikel, Zapizape, Avanti, Carlos Alberto, Dalton, Ariosto, Menos Mal, Solitaria, Monroe, Babs, La Chispa.

Hipódromo de La Plata

La reunión extraordinaria de pasado mañana

Promete resultar muy interesante la reunión de carreras que se efectuará pasado mañana en el hipódromo de La Plata, con motivo del aniversario de la fundación de aquella ciudad, pues como hemos informado se disputarán dos importantes pruebas clásicas en las cuales intervendrán los mejores caballos de aquellas pistas.

En la prueba inicial, se destaca el caballo Tala que se desempeñó satisfactoriamente en la última carrera en que intervino.

El hijo de Saint Michan que luce un alto grado de preparación anda mucho en privado.

Tandilero que reaparecerá tras larga ausencia, lo hará muy bien preparado y en condiciones de adjudicarse la victoria.

En su caballeriza se cree que para ganarlo será necesario que sus adversarios corran mucho.

Supercheria, que se desempeñó satisfactoriamente en su último compromiso, tiene una buena oportunidad para abandonar la categoría de perdedora.

La hija de Escamillo es muy veloz y según su entraineur cubrirá los 1.200 metros de uno a otro extremo.

Buya, que en privado se desempeña como para ajudicarse cualquier carrera de éstas y Rosace, que cuenta con buenos ejercicios en Palermo, con las principales adversarias que llevará la anteriormente nombrada.

En el premio Los Hornos a disputarse sobre 1.300 metros si Intrigante cumple su compromiso, resultará muy difícil el vencerlo, pues como lo ha demostrado en Palermo posee estimables ligerezas.

Fonte, que se ha desempeñado admirablemente en las pruebas que ha disputado, aunque la distancia no le conviene mayormente, puede también resultar el vencedor de esta carrera.

Ancafilú, que inspira gran confianza a su caballeriza, Julie que en tan buen estilo abandonó la categoría de perdedora y Asmel, son otros buenos candidatos a adjudicarse esta carrera.

Plunger que ha realizado sorprendentes progresos en estos últimos tiempos, y que termina de ganar dos carreras en excelente estilo, puede continuar la serie en la cuarta prueba, donde lo vemos muy bien colocado.

El hijo de Primicio en sus ejercicios se desempeña siempre bien, acusando cada vez nuevos adelantos.

Un Tanto, que pasa por un buen momento en su preparción es otro buen competidor de esa carrera.

El hijo de Saint Atout se encuentra en condiciones de producir una performance de primer orden.

En el importante premio La Plata, hay un caballo que debe imponerse, si responde a lo mucho que anda en privado y a lo fácil que gana en público, cuando su caballeriza lo quiere.

Se trata de Kim, que con 51 kilos nos parec que debe adjudicarse el triunfo y sin necesidad de emplearse mayormente.

Sin embargo como el hijo de Pipiolo llevara de adversario a algunos caballos que andan corriendo mucho — pero que no son adversarios para él — su caballeriza podría cobrar un sport que no estará de acuerdo con la enorme chance que tiene.

Esos caballos que señalamos más arriba son, Burlón que viene a la carrera con el prestigio de su última victoria conseguida en brillante estilo, Matacán que se encuentra en las mismas condiciones qué el anterior, El Soco que tiene un alto grado de preparación y Pompón que según su caballeriza figurará en los puestos de preferencia.

En el premio Fundador a disputarse sobre 1600 metros, hará su "rentree" Jérfido que ha sido preparado para disputar esa carrera.

El hijo de Amsterdam, que no ha corrido en ese hipódromo, si responde a su buena performance de Palermo, podrá tener una figuración de primer orden.

Jaispur que es uno de los mejores potrillos de aquellas pistas, es un formidable candidato a adjudicarse esta carrera.

El hijo de Ducato que siempre se desempeña admirablemente en sus ejercicios, inspira ilimitada confianza a su caballeriza.

Grace Darling que ha seguido bien después de su última victoria, Balsalea que ha sido preparada especialmente para disputar esta carrera, Fonti que puede hacer valer su formidable atropeliada en los tramos finales y Menard que según su caballeriza es un potrilio de porvenir, son los restantes competidores de esta prueba que cuentan con probabilidades de adjudicarse el triunfo.

En el handicap de la milla, Yedo que se ha convertido en un crack en aquellas pistas, a pesar de llevar el peso más elevado de la carrera, puede aportar una nueva victoria a su caballeriza.

El hijo de Delarez, anda corriendo cada día más, y por consiguiente puede seguir la serie en esta oportunidad.

Don Domingo que irá relativamente liviano en esta ocasión, es otro excelente competidor de esta prueba.

El hijo de Ajo, tiene un alto grado de preparación y con seguridad que figurará en los primeros puestos.

Otros buenos competidores de esta carrera son, Matacaf, Montgomery y Vivita que están todos en inmejorables condiciones de training.

Programa completo, para esa reunión.

Premio Tolosa, distancia 1300 metros: Badajoz 56 kilos, Adormecido 56, Sin Pereza 56, Tala 56, Tandilero 56, Entusiasmo 56, La Favorita 54.

Premio Ensenada, distancia 1200 metros: Orillera 55 kilos, Mascarilla 55, Mi Tormento 55, Supercheria 55, Trapisonda 55, Melodía 55, Dionea 55, Radoline 55, Sensation 55, Torreja 55, Tirifila 55, Buya 55, Rosace 55, Lisonja 55, Campanita 55, Sola Mía 55.

Premio Los Hornos, distancia 1300 metros: Ancafilú 57 kilos, Fonti 57, Chocho 57, Albeador 57, Tarik 57, Calcador 57, Intrigante II 57, Cuore 57, Julie 55, Dear Me 55, Gracia Plena 55, La Langosta 55, Courtesy 55, Bienllegada 55, Armel 55, Lechuguita 55, Cupla 55, Sufra! 54, Fogueado 54.

Premio Capital, distancia 1400 metros: Marol 58 kilos, Rey 58, Flor Dorada 56, Non E Vero 56, Un Tanto 56, Plunger 56, Cuzquito 54, Bailarina 54, Rapier 54, Obús 54, Bien 54, Munster 52, Matalobos 52, Pretty Red 52, Bienvenida IV 50.

Premio La Plata, distancia 2300 metros: Nut Cracker 55 kilos, Yupanqui 55, Cíclope 54, Cordiale 53, Burlón 53, Ipso Facto 52, Serrano 52, Atención 51, Kim 51, Le Poilu 51, Matacán 50, El Loco 48, Motia 48, Pompón 48, Festivo 44.

Premio Fundador, distancia 1600 metros: Jaipur 56 kilos, Pérfido 56, Seisén 53, Grace Darling 52, Balsalea 52, El Molle 51, Fonti 50, Menard 50, Arc En Ciel 49, Firmeza XII 48.

Premio 19 de noviembre, distancia 1600 metros: Jedo 62 kilos, Chirubichá 58, Atención 55, Matacán 54, Some Day 54, Montgomery 53, Susie 48, Don Domingo 48, Vivita 47, El Corral 46, Malberry 43.

Compre su **Ford** a VERA
Agencia O'FARRELL & Cía.
SANTA FE 1155-U. T. 2603 Junc.

Dr. Fernández Castro
ENFERMEDADES DE LOS OJOS
ANTEOJOS
Jefe del servicio de oftalmología del Hospital "Juan A. Fernández"
Consultas: de 2 a 4. DEFENSA 69

¿Quiere Vd. hacer un regalo de positivo valor? No olvide que en la calle San Martín 140 encontrará toda clase de alhajas de verdadera ocasión, con amplias garantías a precios más baratos que en otra parte. — A todo comprador se le hará un obsequio de una alhaja. La casa está abierta los sábados hasta las 20 horas. Consulten precios. SAN MARTIN 140

PARQUE JAPONES — ALEM Y CALLAO — U. T. 2170 Juncal
Abierto todas las noches - Domingos y Festivos: tarde y noche
Conciertos sinfónicos por la banda del Rto. 8 de Infantería. — Teatro Tren Panorámico, Looping the Loop, Whip y ortas grandes diversiones.
ENTRADA CON DOS VALES PARA ATRACCION $1.00

Mundo Comercial

INTERIOR

Bolsa de Comercio

MERCADO DE CAMBIOS

Primera rueda

Sin operaciones.

PRECIOS OFICIALES

Libras, 44.1|32.
Francos, 11.76.
Belgas, 12.65.
Suizos, 4.45.
Florines, 2.08 1|2.
Liras, 17.50.
Marcos, 5.000.
Pesetas, 5.36.
Dólares, 121.80.
Reis, 31.800.
Montevideo, 8.1|4.

TITULOS Y ACCIONES

Cédulas Hipotecarias Argentinas, al contado: 1000 a $ 98.90; noviembre 18: 36.000 a 100; 1a. serie, noviembre 20: 3.000 a 99.60; 3a. serie, noviembre 20: 21.000 a 94.50; 4a. serie, noviembre 20: 30.000 a 94.50; 5a. serie, al contado: 10.000 a 97.40; 6a. serie, al contado. 3.000 a 97.40; 7a. serie, al contado: 100.000 a 93.70; noviembre 20: 5.000 a 93.80; 8a. serie, al contado: 5.000 a 93.70; noviembre 20: 2.200 a 93.80; 11a. serie, al contado: 10.000 a 93.10; noviembre 18: 20.000 a 93.10; 12a. serie, al contado. 37.000 a 93.10; noviembre 20: 29.000 a 93.10; diciembre 31: 20.000 a 93.40; 13a serie, al contado: 9.000 a 92.90, 24.700 a 93; noviembre 20: 32.000 a 92.90; 14a. serie, al contado: 8.500 a 93; noviembre 18: 700.000 a 92.90, 1.033.000 a 93; noviembre 20: 37.000 a 93; diciembre 31: 194.000 a 93.60.

Crédito Arg. 1917, noviembre 18. 115.000 a 84, 4.000 a 84.20, 20.000 a 84.

Emp. 1911, noviembre 20: 55.000 a 76.

Provincia de Buenos Aires, diciembre 31: 75.000 a 53.10.

Escolar B. A., fin de mes: 8.000 a 85.

Bonos Paviment. (trim.), noviembre 20: 19.000 a 84; (sem.), al contado: 1.900 a 86.20.

Obligaciones Banco Provincia, noviembre 20. 1.000 a 71.50.

Emp. Conversión, noviembre 18: 70.000 a 35.10.

Deuda Mendoza, al cont.: 12.000 a 86.

Deuda Municip. 7 o|o, al contado: 90.000 a 101.20.

Bonos Banco Provincia, noviembre 18: 19.500 a 93.10.

Deuda B. A. 6 o|o, al contado: 4.900 a 87.70; noviembre 18: 80000 a 87.70, 3.000 a 87.80, 40,000 a 87.70.

Banco Provincia, al contado. 40 a 113.

Banco Hogar Argentino, al contado: 150 a 35.50; (Int.), noviembre 20: 1.000 a 45.90.

Banco Español, al contado: 2.00 a 97.

Banco Francés, diciembre 31: 50 a 41.80.

Salinas Hnos., noviembre 20: 45 a 80, 50 a 80.

El Globo, al contado: 40 a 101.

Mercado Frutos, noviembre 20. 20 a 100.

Catalinas, noviembre 20: 1.000 a 4.40.

Astra, diciembre 31: 200 a 73.

Puerto Sastre, noviembre 18: 300 a 1.20.

Oblig. Anglo Arg. Electricidad, al contado: 10.000 a 85.

Puerto S. Nicolás, fin de mes: 500 a 36.50.

VALORES EN COMPRA-VENTA

Solicitados:
Empréstito Francés 6 o|o.
Ofrecidos:
Club Mar del Plata.

MERCADO DE CEREALES A TERMINO

Primera rueda

Trigo. — Entrega en diciembre, 400 toneladas a $ 11.83, sobre dársena.

Maíz. — Entrega en diciembre, 200 toneladas a 7.82, sobre dársena.

Lino. — Entrega en diciembre, 300 toneladas a 17.60, 400 a 17.52, 100 a 17.51, 100 a 17.50, sobre dársena; entrega en febrero, 300 a 15.50, 100 a 15.48, a 100 a 15.45, 100 a 15.44, 300 a 15.43, 100 a 15.44, 100 a 15.47, sobre dársena.

BOLSA DE LA PRODUCCION ARGENTINA

Primera rueda

Trigo. — Entrega en febrero, 300 toneladas a $ 11.20, 100 a 11.19, 100 a 11.19.

Lino. — Entrega en febrero, 200 toneladas a $ 15.30, 100 a 15.40.

MERCADO A TERMINO DE ROSARIO

Primera rueda

Trigo. — Entrega en noviembre, 100 toneladas a $ 11.85; entrega en enero, 300 a 11.15; entrega en febrero, 700 a 11.08, 400 a 11.09, 500 a 11.08, 400 a 11.09.

Maíz. — Entrega en noviembre, 200 toneladas a 7.70.

Lino. — Entrega en noviembre, 700 toneladas a 19.30; entrega en diciembre, 200 a 17.20, 100 a 17.22, 100 a 17.20; entrega en enero, 200 a 15.50; entrega en febrero, 300 a 15.30.

BOLSA DE CEREALES DE SANTA FE

Primera rueda

Lino. — Entrega en diciembre, 100 toneladas a X 17.

MERCADO CENTRAL DE FRUTOS

Ventas de hoy

Lana fina: 4 mil kilos a $ 17.50; 1.000 a 16.

Cruza fina: 1.000 kilos a $ 16; 10 mil a 16; 10 mil a 14.50.

Cruza fina y mediana: 1.000 kilos a $ 16; 10 mil a 13; 3 mil a 12; 6 mil a 11.50; 4 mil a 11; 2 mil a 10; 2 mil a 9.50.

Borregas: 1.000 kilos a $ 13.50; 2 mil a 13.20; 2 mil a 13; 2 mil a 12; 2 mil a 11.50; 3 mil a 11; 1.000 a 10.50; 3 mil a 10; 5 mil a 9.80; 10 mil a 9; 2 mil a 8.50; 3 mil a 8; 5 mil a 7; 1.000 a 6.

Pieles lanares, estación y consumo: 5 mil kilos a $ 0.75; 2 mil a 0.72; 10 mil a 0.70; 1.000 a 0.68; 1.500 a 0.67; 3 mil a 0.66; 12 mil a 0.65; 3 mil a 0.64; 3 mil a 0.62; 5 mil a 0.60; 3 mil a 0.58; 1.500 a 0.56; 2 mil a 0.55; 1.500 a 0.54; 1.000 a 0.52; 1.000 a 0.50.

Cueros vacunos: 250 cueros a $ 11.30; 400 a 11.10; 500 a 11; 600 a 10.80; 400 a 10.70; 500 a 10.60; 700 a 10.50; 300 a 10.40; 400 a 10.30; 800 a 10; 400 a 9.80; 500 a 9.50; 300 a 9.20; 400 a 8.50; 200 a 8; 300 a 7.50; 200 a 7.

Salados: 100 cueros a $ 0.60.

Becerros: 1.200 cueros a $ 9.50; 700 a 9.30; 300 a 9.20; 500 a 9.

Nonatos: 700 cueros a $ 6.50; 500 a 6.30; 300 a 6.20; 300 a 6.

Potros: 100 cueros a $ 8; 150 a 7.80; 200 a 7.50; 150 a 7; 50 a 6.50; 100 a 6.

Corderitos: 100 docenas a $ 5.50; 150 a 5.20; 100 a 5; 200 a 4.80.

Nutria, bolsa: 21 kilos a $ 23; 20 a 21; 10 a 18; 30 a 17.

Abierta: 30 kilos a $ 15.50; 10 a 15.

Cabras: 100 kilos a $ 17; 100 a 15.

Zorros: 30 cueros a $ 2.50.

Liebres: 500 cueros a $ 0.65; 300 a 0.62; 500 a 0.60; 500 a 0.58.

Lana entrada: 551.819 kilos.
Salida, 391.82 kilos.
Entrada total, 13.790.959 kilos.
Existencia, 4.739.459 kilos.

BOLSA DE CEREALES

VENTAS EFECTUADAS HOY

Trigo varias clases: 500 bolsas en Dep. a 12.20 $, 100 en Sola a 12, Oscamou y Cía.; 140 en Once a 11.70, Benvenuto y Hnos.; 626 en Sola a 11.75, Bidon Chanal; 396 en Bs. Aires a 11.40, Mantel y Cía.; 255 en Once a 1.60, Alonso y Blaquier; 355 en Dep. a 11.50, I. y E. Pillitz; 69 en Once a 11.20, M. Fojon; 319 en Dep. a 11.20, A. Kuker; 124 en Sola a 11.50; Perlender y Cía.; 125 a 1, A. Vélaz y Cía.; 158 en Retiro a 10.80, Arzeno Hnos.; 520 en Once a 10.85, T. P. y H. Ojea; 68 en Once a 10.80, 12 a 10.80, Perlender y Cía.; 700 a 10.60, C. Roselli; 415 en Dep. a 11, A. Kuker; 187 en Sola a 10.40, Devoto Ltda.; 817 en Once a 10.90, A. Bellini y Cía.; 143 a 10.10, S. y Bercetche.

Maíz amarillo: 630 bolsas en Once a pesos 7.40, F. Castellan y Cía.; 358 en Bs. Aires a 7.40, Palacios Hnos.; 479 en Once a 7.40, Unzué Alzaga y Cía.; 500 a 7.40, Saint Fréres; 637 a 7.30, 632 a 7.30, Unzué, Alzaga y Cía.; 400 en Dep. dársena a 7.50, A. Kuker; 100 en Sola a 7.35, L. y Etchegaray; 708 en Once a 7.25, Santamarina e hijos; 420 a 7.20, S. y Bercetche; 680 a 7.20, E. Puccio; 500 a 7.10, Perlender y Cía.; 550 a 7.05, 120 a 7.05, 140 a 6.50, 235 a 6.50, S. y Bercetche; 402 en Buenos Aires a 7, Palacios y Hnos.; 634 en Once a 7.20, H. Sáenz; 400 a 6.70, E. C. Bianchi; 224 en Sola a 6.80, Perlender y Ca.; 387 a 6.50, A. Kuker; 350 en Once a 7.40, Benvenuto Hnos.; 500 a 7.05, A. Bellini y Cía.

Maíz morocho: 160 bolsas en Sola a pesos 6, C. P. Muñoz.

Maíz colorado: 300 bolsas en Sola a pesos 7.55, 350 a 7.55, 720 a 7.55, H. Sáenz 210 en Once a 7.15, S. y Bercetche; 79 en Sola a 8.10, Palacios Hnos.

Maíz colorado cuarenteno: 248 bolsas en Dep. a 8, Devoto Ltda.

Maíz americano: 65 bolsas en Once a pesos 5.60 (inferior). Trabucco y Cía.

Avenas 364 bolsas en Once a 10.15 $, Benvenuto Hnos.; 63 a 10.10, Perlender y Cía.; 180 en Dep. a 10, Storm Bull y Storm; 950 en Sola a 10, C. Colville Jones y Cía.; 75 a 9.40, J. Parera Muñoz; 234 a 9.50, P. y A. Lanusse; 34 a 9.50, P. Genta y Cía.; 110 a 9.80, A. Bellini y Cía.; 10 en Sola a 9.90, L. y Etchegaray; 585 en Once a 9.70, Avalos y Salazar; 122 en Sola a 9.90, F. D'hers y Cía.; 340 en Dep. dársena a 9.30, A. Kuker.

Lino: 400 bolsas en Once a 19 $ (al llegar) Giggi O'Farrell; 248 a 18.40, I. y E. Pillitz; 28 a 18.20, 11 en Sola a 17.70, 155 en Once a 17.60, Perlender y Cía.; 78 en Once a 17.40, M. Fojon; 20 en Palermo a 17, Palacios Hnos.; 401 en Sola a 18.80, De Lellis y Fages Hnos.

Triguillo: 80 bolsas en Sola a 10.50 $, S. y Bercetche; 43 en Once a 7.80, 24 a 5.50, Perlender y Cía.

Cebada: 20 bolsas en Sola a 9.50 $, L. y Etchegaray; 780 en Once a 9, H. Ferro; 86 a 8.80, Perlender y Cía.; 76 a 8.70, Saint Fréres; 50 en Sola a 8.50, P. y A. Lanusse; 75 en Once a 8.30, S. y Bercetche.

Nabo: 14 bolsas en Once a 20.50 $, Mantel y Cía.; 37 a 17, M. Fojon; 360 a 18.40, Perlender y Cía.

Alpiste: 82 bolsas en Once a 13.90 $, W. y Martin.

Centeno: 272 bolsas en Dep. a 9 $, Benvenuto Hnos.

Cebadilla: 218 bolsas en Once a 9.20 $, 141 a 8.40, Perlender y Cía.; 100 en Dep. a 8.50, P. Volpachio; 253 en Sola a 7, A. Vélaz y Cía.

ENTRADA DE CEREALES

Once: 5929 bolsas trigo, 44 triguillo, 5258 maíz, 954 lino, 750 avena, 161 cebada, 123 centeno, 380 cebadilla, 200 maní, 251 porotos, 82 alpiste.

Sola: 2325 bolsas trigo, 2439 maíz, 3319 avena, 1163, 407 lino.

Palermo: 652 bolsas maíz, 150 harina.

C. Argentino: 286 bolsas harina.

Brian: 16.530 bolsas maíz, 8338 trigo.

Totales: 12.644 bolsas trigo, 44 triguillo, 39.059 maíz, 1239 avena, 1455 lino, 360 nabo, 178 centeno, 611 harina, 1324 cebada, 82 alpiste, 389 cebadilla, 1187 patatas, 200 maní, 916 fardos grandes de pasto y 4595 id chicos.

MERCADO DE PATATAS

(Estación casa Amarilla)

Entraron hoy en este mercado 1187 bolsas de patatas.

Precio de venta: Patata según clase y estado, de 0.90 a 1.50 $ los 10 kilos.

MERCADO DE PASTO

(Estación Caballito)

Han entrado hoy en este mercado 547 fardos grandes de pasto y 2917 id chicos; en Sola, 34 id grandes y 196 id chicos; en Palermo, 154 id grandes y 605 id chicos; en Rural, 48 id grandes y 876 id chicos; en Buenos Aires, 146 id grandes; en Colegiales, 35 id grandes. Totales: 916 fardos grandes y 4595 id chicos.

Precio de venta: Pasto alfalfa en fardos grandes, de 27 a 62 $ los 1000 kilos; id chicos, de 25 a 55; pasto mezcla, fardos grandes, de 20 a 50.

MERCADO DE ABASTO PROVEEDOR

Fueron descargados en este mercado por chatas y carros 300.000 kilos de frutas y 720.000 kilos de verduras en general y 5 vagones del F. C. C. de B. A. con 23.700 kilos, que sumados a los anteriores nos arroja un total de 743.700 kilos de verduras.

Para la colocación de las diferentes verduras, legumbres frescas y secas, el mercado observó el mismo tono sostenido de das anteriores.

Las frutas siguen colocándose invariablemente y dentro de un margen de precios firmes.

MERCADO DE HACIENDA VACUNA

(Liniers)

A medida que transcurren los días las ventas se hacen con mayer dificultad tanto para haciendas de frigorífico como de consumo.

La baja habida en la mañana de hoy fué de mayor importancia para las tropas de terneros mamones, a causa de sus fuertes entradas.

Los novillos de frigorífico conservaron sus cotizaciones muy flojas de días anteriores. Sólo se registró en la mañana de hoy la entrada de una tropa de novillos especiales Chilled-beef, que fueron vendidos al frigorífico Wilson, a razón de 0.14 1|2 pesos la libra.

Las compras efectuadas por los frigoríficos durante la mañana fueron las siguientes: Sansinena 795, La Blanca 724, Swift 35, Armour 455, Wilson 305.

La entrada de hoy en este mercado fué de 74320 cabezas, clasificadas en la siguiente forma: 2940 novillos, 1745 vacas, 2635 terneros.

Los precios corrientes de la mañana fueron los siguientes:

Toros y torunos especiales para frig. de 60 a 76 $; generales, gordos, de 50 a 55.

Novillos espec. Chilled-beef, a 100 $; especiales (congelar) de 83 a 89; gordos, para consumo, de 68 a 78; id generales, a 70.

Novillitos excepcionales, para consumo, a 70 $; gordos yespeciales, de 40 a 64; generales, de 16 a 35.

Vacas excepcionales, para consumo, a 82 $; especiales, de 60 a 70; gordas, de 46 a 55; generales, de 24 a 40.

Vaquillonas gordas y especiales, para consumo, de 37 a 60 $; generales, de 11 a 32.

Terneros excepcionales, para consumo, de 55 a 58 $; especiales, de 40 a 50; gordos, de 25 a 37; generales, de 8 a 21.

Mamones especiales para consumo, de 18 a 27 $; gordos y generales, de 5 a 15.

VENTAS DE HOY

APHECA, CANDAU y Ca.—
15 terneros m|g. de Mar Chiquita a 32 $, 15 reg. a 23.

ALONSO y BLAQUIER—
3 toros gordos de Pergamino a 50 $; 12 terneros a 30; 5 toritos espec. a 45; 23 terneros reg. a 22; 7 vacas c|g. a 46; 8 b|c. a 43.

ALCHOURRON LTDA. S. A.—
10 novillos g. y c|g. de Bunge a 70 $; 9 id a 68; 20 id a 66; 8 id de La Negra a 77.

ARZENO Hnos. F. B.—
25 novillos g. y c|g. de Entre Ríos a pesos 68; 20 vaquillonas espec. de Pehuajó a 57; 3 id a 50.

AVALOS, SALAZAR y Cía.—
20 novillos c|g. de Pehuajó a 56 $; 20 mamones a 12; 55 id a 5.

ACCAME, BELLINI y Cía.—
43 novillitos de Villegas a 65 $; 27 terneros a 56; 20 novillos de Salto a 57; 4 id de Suipacha a 45; 21 terneros de Pergamino a 30; 6 id a 12.

BAYONA JUAN—
30 novillitos m|espec. de Rivadavia a 64 pesos; 18 id a 63; 25 vaquillonas espec. a 47; 22 id gordas a 37; 9 terneros gordos de C. Suárez a 32; 26 id mamones a 20.

BALCARCE y Cía.—
14 vacas de C. Casares a 50 $; 41 terneros a 17; 75 mamones a 6; 69 id de Maipú a 6; 19 id a 17; 25 novillos de Leones a 80.

BUNGE y BORN Ltda.—
45 novillos de Tres Arroyos a 83 $; 19 vacas de P. Central a 65; 17 id de Córdoba a 5; 12 vaquillonas de P. Central a 43; 9 vacas a 40; 6 id a 45; 50 novillos de Córdoba a 85.

CORDOBA e HIJO PEDRO—
50 mamones de Rodríguez a 27 $.

CHAPAR y Cía.—
70 terneros m|g. de T. Lauquen a 38 $; 21 novillos g. y c|g. a 76; 17 vaquillonas m|g. a 42; 8 toros gordos a 55; 13 terneros reg. a 28; 7 vaquillonas espec. a 49; 10 novillitos m|espec. a 60; 13 novillos g. y c|g. de Juárez a 75; 18 novillitos excep. a 70; 15 espec. a 50.

GROTTO Hnos.—
8 vacas g| y c|g. de C. Casares a 57 $; 4 c|g. a 45; 41 terneros mamones a 20; 22 id a 10; 2 id a 8.

CROHARE SALVADOR—
5 toros de La Pampa a 70 $; 3 toritos a 35; 9 novillos a 55; 31 novillitos a 56; 3 vacas a 30; 1 id a 10; 56 terneros a 20.

CASH, COLVILL, JONES y Cía.—
20 vaquillonas de San Luis a 52 $; 20 id a 50; 22 id a 48; 25 id a 47; 25 id a 45; 19 id de Tandil a 30; 28 novillitos a 35; 9 terneros a 20; 17 toros de Caseros a 73.

CALVO N. A.—
9 vacas de N. de Julio a 60 $; 6 id a 57; 5 id a 56; 5 toros a 65; 6 id a 68; 4 id a 65.

COLOMER LUIS M.—
54 vacas de N. de Julio a 20 $; 3 toros a 45; 1 vaca a 25; 103 vacas a 25; 29 mamones a 7; 11 novillitos a 26.

DIAZ y OLIVARES—
25 vaquillonas espec. de Rivadavia a 50 $.

DEVOTO y Cía. Ltda. TOMAS—
90 novillos gordos de Entre Ríos a 81 $, 8 terneros gordos de Dorrego a 33.

DELFINO Hnos.—
58 novillos de Juárez a 68 $, 10 novillitos de Navarro a 43, 6 id a 36, 8 vaquillonas a 40, 26 vacas de Chascomús a 48, 13 vaquillonas a 40, 8 toros a 5.

ETCHART PEDRO—
8 novillos b|carne de C. de Areco a 40 $, 6 flacos a 35, 5 vaquillonas gordas a 40.

GENTA y Cía. PEDRO—
16 novillos de Cascallares a 62 $, 4 terneros de T. Lauquen a 18, 23 id a 16, 9 vaquillonas a 17.

GIOJA y Cía.—
8 novillos de S. A. de Areco a 55 $; 4 terneros a 22.

GOÑI HIJOS y Hnos.—
23 novillitos de Azul a 70 $; 14 id de C. Suárez a 35; 11 vaquillonas a 41; 10 terneros a 32; 6 id a 33; 20 vacas de Caseros a 62; 27 mamones a 16; 8 id a 25.

HAM PATRICIO—
38 novillos de Salto a 70 $.

LA EXPORT. ARGENTINA—
22 novillos espec. de Córdoba a 100 $; 30 novillitos excep. a 70; 14 espec. de Salto a 45.

LASCURAIN y ETCHEGARAY—
19 terneros de C. Suárez a 25 $; 6 vaquillonas a 40; 4 novillitos a 55; 11 id a 40.

LANUS — Cía. A. E.—
49 terneros de Maipú a 35 $; 40 id a 21; 4 id a 30.

LIZARRALDE Hnos.—
24 novillitos de Las Heras a 47 $; 10 id de Chivilcoy a 62; 4 terneros a 30; 9 id a 18.

LORINI GUIDO—
80 novillos de Chascomús a 78 $.

LALOR JUAN—
14 novillitos m. gordos de Navarro a pesos 45; 14 m. especiales a pesos 50; 12 vaquillonas gordas de Carlos Casares a pesos 36; 12 id carne gorda a pesos 28; 2 vacas id id a pesos 35; 6 vaquillonas gordas y carne gorda a pesos 36.50; 3 novillitos a pesos 33; 3 id buena carne a pesos 21; 3 terneros mamones a pesos 10.50; 8 novillitos gordos a pesos 75; 2 vacas m. especiales de Tandil a pesos 70; 2 id gordas a pesos 52; 8 id m. gordas a pesos 58; 14 terneros m. especiales de Santa Fe a pesos 54; 13 id id a pesos 56.50; 14 excepcionales a pesos 62; 3 id especiales de Merlo a pesos 46; 24 terneros mamones a pesos 12.50; 11 vaquillonas flacas a pesos 12.50; 7 vacas flacas a pesos 29; 10 id id a pesos 22; 6 terneros mamones a pesos 8; 15 id id a pesos 10; 3 novillitos flacos a pesos 15; 2 terneros mamones de Navarro a pesos 15; 11 vaquillonas gordas a pesos 38.50; 2 vacas m. gordas a pesos 55; 16 novillitos buena carne a pesos 20.50; 4 vacas carne gorda a pesos 37; 5 id flacas a pesos 24; 6 terneros regulares a pesos 7; 4 vaquillonas buena carne a pesos 23; 9 terneros mamones a pesos 10; 20 id buenos de Pergamino a pesos 23; 4 novillitos m. gordos a pesos 43; 12 terneros buenos a pesos 22.50; 18 id id a pesos 22.50; 13 toros especiales a pesos 70; 12 novillitos gordos y carne gorda de Navarro a pesos 36; 6 vaquillonas carne gorda a pesos 29; 2 id especiales a pesos 49; 8 novillitos buena carne a pesos 21.50; 18 terneros mamones de 9 de Julio a pesos 17; 9 id id a pesos 18; 5 id id a pesos 16; 6 vacas m. gordas de Salto a pesos 55; 8 terneros mamones a pesos 17.50; 7 id id a pesos 19; 5 novillos gordos de Pampa Central a pesos 76; 1 old carne gorda a pesos 60; 16 id id a pesos 64; 2 vacas buena carne de Guaminí a pesos 30.50.

MENDEZ y Cía. JORGE M.—
144 novillos carne gorda de Salto a pesos 64.

MIHURA y Cía.—
72 novillos gordos y carne gorda de Nogoyá a pesos 72; 15 novillitos especiales de Aranguren a pesos 55.

MARASPIN y Cía. ANDRES—
70 novillos de Pehuajó a pesos 56; 6 toros a pesos 55; 18 vacas id id a pesos 50; 16 terneros a pesos 30; 19 id a pesos 14; 23 id id a pesos 11; 25 id id a pesos 8; 12 id id a pesos 8.

MARTINEZ DE HOZ Hnos.—
20 terneros de Pehuajó a pesos 15.

MENDEZ Hnos. y Cía.—
11 terneros de Pueyrredón a pesos 51; 14 id id a pesos 49; 18 vacas de Rivadavia a pesos 82; 10 terneros de Patricios a pesos 30.

ORTIZ y Cía. ROBERTO—
10 vaquillonas de Coronel Suárez a pesos 44; 2 novillitos a pesos 44; 13 terneros a pesos 36; 19 id id a pesos 25.

OSCAMOU y Cía.—
14 novillitos de Necochea a pesos 66; 10 id id a pesos 60; 6 terneros a pesos 30.

OTAEGUI y ESTEVEZ—
87 novillos de Madariaga a pesos 75; 15 novillitos a pesos 68.

LANUSSE PEDRO y ANTONIO—
3 novillitos de Córdoba a pesos 28; 8 id id a pesos 30; 14 terneros id id a pesos 34.50; 7 novillitos a pesos 25; 16 terneros a pesos 45; 15 id id a pesos 55; 17 id id a pesos 47; 10 novillitos id id a pesos 40; 5 terneros de Cañuelas a pesos 12; 17 novillitos a pesos 10; 20 terneros de Mar Chiquita a pesos 18.50; 15 id id a pesos 20; 5 vacas id id a pesos 55; 14 vaquillonas a pesos 39; 6 terneros a pesos 17; 10 id id a peso s16.50; 3 vacas de Coronel Suárez a pesos 38; 7 novillos id id a pesos 59; 5 id id a pesos 61; 4 id id a pesos 81; 4 novillitos de Pellegrini a pesos 27; 3 id id a pesos 33; 9 vaquillonas a pesos 29; 18 novillitos a pesos 36; 22 novillos de Tandil a pesos 92; 15 id de Bartolomé Mitre a pesos 55; 25 id de Guaminí a pesos 24; 10 id id a pesos 48; 12 vaquillonas a pesos 26.50; 17 id id a pesos 20.50; 6 terneros id id a pesos 24; 2 5novillitos a pesos 20; 9 vacas id id a pesos 53; 10 vacas id id a pesos 43; 32 toros de Caseros a pesos 76; 13 novillitos de Olavarría a pesos 42.50; 16 id id a pesos 32; 13 id id a pesos 40; 21 vaquillonas a pesos 31; 4 novillos de Necochea a pesos 56; 4 id id a pesos 68; 12 id id de Tres Arroyos a pesos 87; 20 terneros de Trenque Lauquen a pesos 37; 20 id id a pesos 40.

PRYOR E HIJO—
54 novillos g. y c. gorda de C. de Areco, a $ 76; 51 novillitos esp. de id., a 50; 50 terneros m. gordos de Azul, a 35; 24 id. gordos de S. Luis, a 32.

PALACIOS HNOS.—
5 novillos de Fernández, a $ 80; 5 novillitos de id., a 45.

POLLEDO CASIMIRO F.—
13 vaq. de Rivadavia, a $ 60; 9 id. de id., a 57; 11 vacas de id., a 58; 14 terneros de Laprida, a 48; 9 novillitos de id., a 45; 7 id. de id., a 35.

PARERA MUÑOZ CARLOS—
2 vacas de Tandil, a $ 73; 3 vaq. de id., a 60; 1 toruno de id., a 55; 9 novillitos de id., a 30. 4 terneros de id., a 30.

PEÑA Y CIA. JULIO L. —
22 novillos de Arenales, a $ 80.

RUBIN, DOMECQ, ZUBIAURRE Y CIA.
13 novillitos de Tandil, a $ 55; 15 id. de id., a 46; 5 terneros de id., a 30; 20 id. de Avacucho, a 16.

RUIZ Y CIA. ERNESTO D.—
9 vacas de Lincoln, a $ 56; 17 vaq. de id., a 45; 35 terneros de id., a 12.

SALABERRY Y BERCETCHE—
8 terneros mamones de Lobos, a $ 5; 3 id. de id., a 8; 2 id. de id., a 8; 15 id. de id., a 2; 6 id. de id., a 8; 6 vaq. b. carne de id., a 23; 5 id. de id., a 23; 5 vacas de id., a 31; 5 id. flacas de id., a 23.50; 2 id. de id., a 48; 14 novillos c. gorda de Baradero, a 57; 6 id. de id., a 71; 20 id. de id., a 68; 11 mamones de Necochea, a 14; 7 id. de id., a 19.50; 5 id. de id., a 29; 5 vaq. de id., a 28.50; 4 id. de id., a 48.50; 8 novillitos de id., a 52; 14 mamones de Maipú, a 10; 11 id. del d., a 13; 10 id. de id., a 15.50; 4 terneros de P. Central, a 35.50; 5 novillitos del d., a 46; 5 id. de id., a 63.50; 3 vaq. de id., a 44; 7 id. de id., a 50.50; 10 terneros de Rojas, a 12; 9 id. de id., a 24; 7 id. regulares de id., a 14; 11 id. de id., a 25; 4 id. de 9 de Julio, a 12; 13 id. de id., a 15; 3 id. de id., a 31; 7 id. mamones de id., a 16 8 id. buenos de id., a 25; 5 vaq. de id., a 28; 11 id. de id., a 40; 6 vacas de id., a 45; 2 novillos de id., a 33.50; 2 id. de Rojas, a 46; 12 id. de id., a 56; 15 id. de id., a 40.50; 11 id. de id., a 68.50; 12 terneros de Villegas, a 30.50; 2 id. de id., a 42; 16 vaq. de id., a 37; 10 id. de id., a 40; 2 vacas de Pehuajó, a 31; 8 id. de id., a 50; 2 id. de id., a 61.50; 4 id. de id., a 50; 3 vaq. de id., a 32; 14 novillos de Guaminí, a 68; 15 id. de id., a 61; 14 id. de id. a 60.

SUC. BELTRAN SANSOT—
12 novillitos de Necochea, a $ 45; 11 id. de id., a 22; 2 vacas de id., a 40; 2 vaq. de id., a 30; 2 id. de id., a 20.

SANTAMARINA E HIJOS—
11 novillos de Chacabuco, a $ 70; 3 id. de id., a 58; 13 vacas de Suárez, a 62; 33 vaq. de id., a 53; 10 vacas de id., a 55.

SAROSOLA Y MARTIERENA—
15 novillos de Olavarría, a $ 60; 8 vacas de id., a 55; 5 novillitos de id., a 53.

SERANTES, CAIMI Y CIA.—
50 terneros de 9 de Julio, a $ 10.

THOMPSON Y CIA. E. A.—
26 terneros de Tres Arroyos, a $ 58.

TURCO Y RAFFO—
30 novillos de Pehuajó, a $ 51; 16 novillitos de Chivilcoy, a 45; 7 vaq. de id., a 40; 6 novillitos de id., a 25.

UNZUE, ALZAGA y Cía.—
35 vacas de Navarro a pesos 70; 20 id de San Andrés de Giles a pesos 40.

URTASUN e HIJO MARTIN—
73 vaquillonas de Córdoba a pesos 50; 58 novillitos a pesos 63; 3 terneros de Rivadavia a pesos 25; 5 terneros a pesos 33; 10 vaquillonas a pesos 31.

VELAZ y Cía. ANGEL—
42 novillos de Tres Arroyos a pesos 89; 18 id ide Navarro a pesos 74; 4 vacas de Necochea a pesos 52; 14 terneros de Coronel Vidal a pesos 26; 8 id id de Navarro a pesos 26; 11 id id a 22; 11 id de Coronel Vidal a pesos 22; 20 id id a pesos 20; 2 id de Necochea a pesos 12; 6 id de Navarro a pesos 12; 3 mamones de Necochea a pesos 5; 4 novillitos a pesos 61; 1 novillo de Navarro a pesos 70.

Vacuna "PAUL"
CONTRA EL
CARBUNCLO
INFALIBLE
Est. Veterinario Paul Hnos. Ltd.
25 Maipú 25 :: :: Buenos Aires

Francisco Grande Novoa
CONSIGNATARIO
HACIENDA, CEREALES Y FRUTOS
CASA FUNDADA EL 30 DE JULIO DE 1897
REPRESENTANTES: en Bahía Blanca, Olavarría, Coronel Pringles, Leandro N. Alem (Vedia), Las Flores, Gorchs, Carlos Casares, jó, Coronel Suárez, Villarino, Arenales, General Pinto, Junín, lez Chaves, Mercedes (B. Aires) Pellegrini, Rosas, Saladillo, las, Rauch, 25 de Mayo, Santa Rosa (Pampa), General Uriburu, Ville.
Remates, Compra Venta, Campos, Propiedades, Hipotecas, tos, atendido personalmente por el señor Grande Novoa. Se tramitan Hipotecas en el Banco Hipotecario Nacional.
FLORIDA 251 U. T. 7268

Carnet del Hacendado y del Agricultor

Entradas en los distintos mercados y cotizaciones del día

MERCADO DE HACIENDA VACUNA

Entrada total: 7.320 animales: novillos, 2.940; vacas, 1.745; terneros, 2.635.
Compra total de los frigoríficos: 2.314 cabezas.

COTIZACIONES DEL DIA	La libra				Plaza
Novillos especiales (Baby-beef)	De $	—	a	—	Muy floja
" excepcionales (Chilled-Beef)	"	—	"	0.10 1|2	"
" " de frigorífico (Chilled-Beef)	"	—	"	0.13 1|2	"
" gordos y especiales de frigorífico, para congelar	"	0.10	"	0.12	"
" cuarterones gordos de frigorífico	"	0.08	"	0.10	"
Novillitos y vaquillonas mestizos, gordos y especiales hasta 400 libras	"	0.13	"	0.14	Floja
" " " " más de 400 libras	"	0.10	"	0.12	"
Vacas mestizas nuevas y gordas	"	0.09	"	0.10	Muy floja
" generales gordas	"	0.07	"	0.08	"
" viejas	"	0.05	"	0.06	"
Terneros especiales	"	0.13	"	0.15	Floja
" mamones		Nominal			Muy floja

MERCADO DE HACIENDA LANAR

Entrada total: 28.567 animales.
Compra total de los frigoríficos: 20.365. Consumo total: 7.324 cabezas.

COTIZACIONES DEL DIA	La libra				Plaza
Capones livianos pelados de frigorífico	De $	0.22	a	0.24	Firme
Capones livianos, buena gordura y clase	"	0.26	"	0.28	"
" pesados	"	0.24	"	0.26	"
Ovejas especiales, livianas	"	0.21	"	0.23	"
" pesadas	"	—		—	
Corderos especiales de frigorífico, livianos	"	0.27	"	0.29	Floja
" " consumo	"	0.24	"	0.26	"
Borregos " frigorífico	"	0.23	"	0.25	"
" gordos consumo	"	0.20	"	0.22	"

MERCADO DE HACIENDA PORCINA

Entrada total: 1.361 animales.
Compra total de los frigoríficos: 550 cabezas.

COTIZACIONES DEL DIA	La libra				Plaza
Cerdos mestizos excepcionales	De $	—	a	0.62	Muy firme
" " especiales de más de 140 kilos	"	0.58	"	0.60	"
" " " " 120 a 130	"	0.56	"	0.58	"
" " " " 100 a 110	"	0.54	"	0.55	"
Capones frigorífico " " 80 a 95	"	0.50	"	0.53	"
" de media gordura, según clase	"	0.46	"	0.48	"
" para invernada, según clase	"	0.35	"	0.43	"

BOLSA DE CEREALES

ENTRADAS TOTALES

		Mínimo	Máximo
Trigo	12.644 bolsas	10.—	12.20
Triguillo	44 "	7.—	10.50
Maíz	19.059 "	6.—	7.40
Lino	1.455 "	17.—	18.80
Nabo	360 "	18.—	20.—
Avena	4.239 "	9.40	10.15
Cebada	*324 "	8.30	9.50
Cebadilla	389 "	8.20	9.20
Centeno	198 "	8.—	8.40
Alpiste	82 "	12.—	14.—
Semilla de alfalfa	—	—	—
Harina	611 "	—	—
Afrecho	—	—	—
Afrechillo	—	—	—
Rebacillo		—	—
Patatas	1.178 "	0.90	1.30
Porotos	351 "	1.50	1.80
Maní	—	—	—
Girasol	—	—	—
Maíz de guinea		—	—
Paja guinea		—	—
Pasto	916 f. grandes	28.—	65.—
"	4.591 f. chicos	20.—	35.—

MERCADO CENTRAL DE FRUTOS

MOVIMIENTO DE LANAS	1922	1921
Entrada	551.819	492.743
Salida	391.829	296.993
Existencia	13.700.859	26.471.291
Entrada desde el 1o. de julio	4.739.459	11.983.319

COTIZACIONES DEL DIA	Los 10 kilos				Plaza
Cruza gruesa, buena a superior (nuevs)	De $	7.80	a	9.—	Floja
" " regular a inferior	"	5.—	"	7.50	"
" mediana, buena a superior	"	13.—	"	16.—	"
" " regular a inferior	"	9.50	"	12.—	"
" fina, buena a superior	"	14.50	"	16.—	"
" " regular a inferior		—		—	"
Mestiza fina (Rambouillet), buena a superior	"	16.—	"	17.50	"
" " regular a inferior	"	—	"	—	"

BOLSA DE COMERCIO DE PRODUCTOS FORESTALES

ENTRADAS — Estación Colegiales Carbón: 210 toneladas; Leña: 120 toneladas; Pasto: 2.182 fardos chicos.
" Bs. Aires " 135 " " 42 "

COTIZACIONES DEL DIA — Los mil kilos

	Colegiales			Buenos Aires		
Carbón quebracho blanco	58.—	a	68.—	58.—	a	68.—
" mezcla	47.—	"	57.—	38.—	"	42.—
" algarrobo Santiago	—		—	—		—
" " Córdoba mezcla	—		—	—		—
Carbonilla quebracho blanco	30.—	"	35.—	25.—	"	30.—
Leña quebracho colorado torta Campana	30.—	"	31.—	30.—	"	34.—
" " " media Campana	26.—	"	27.—	—		—
" " " Campana	27.—	"	28.—	28.—	"	30.—
" " " media Campana	—		—	—		—
Astillas sauce	8.—	"	9.— la carrada	—		—
Atados sauce	5.50	"	6.— metro cúbico	—		—
"	6.50	"	7.—	—		—
Leña algarrobo	—		—	—		—
Alfalfa especial de Santiago	40.—	"	55.—	—		—
" Córdoba	30.—	"	40.—	—		—
" mezcla	25.—	"	35.—	—		—

Las cotizaciones indicadas son por ciento de descuentot.
El carbón húmedo del 5 al 10 por mercaderías sobre vagón y en condiciones de recibo.

MERCADO DE HACIENDA LANAR

(Estación Tablada)

La entrada del día fué de 28557 animales, habiéndose vendido durante la mañana 27685 cabezas adquiridas en la siguiente forma:

Comp. Sansinena, 4785; Smithfield 888; Armour, 550; La Blanca 228; Wilson 634; Swift, 3869; The Anglo, 5183 y 6580 para los abastecedores locales.

Los precios corrientes fueron los siguientes:

Capones esp. para mat. de 15.50 a 17; id id fco. de 8 a 14.30; ovejas id mat. de 12.50 a 15.80; id general id id de 7.50 a 11.30; borregos esp. fco. de 16 a 12; id general id de 8 a 9.50; id id mat. a 5; corderos esp. fco. a 10.80; id general id id de 7.50 a 9.20; id id mat. de 2.70 a 6.20.

VENTAS DE HOY

MENDEZ Hnos. y Cía.—
189 ovej. mat. Candarco, 11.

OJAN y SALVANO.—
140 cord. fco., López, 8.50.

OSCAMOU y Cía.—
60 cap. fco. Fernández, 13; 258 cord. id id 7.80.

OTAEGUI y ESTEVEZ.—
210 cord. mat. Invernada, 3.70; 129 id fco., id 7.50.

PAZ ADOLFO F.—
100 ovj. mat. C. Vidal. 11.90; 145 cord. fco. id 8; 398 id id id 7; 50 ovej. mat. Pirán. 11; 476 cord. fco. id 8.30; 50 id mat. id 5.

PATRON Fdo. L.—
140 cord. fco. Vivoratá, 8.60.

PRYOR e Hijo.—
66 cord. fco. Dorrego, 520; 80 id mat. id 3.40.

POLAEDO CASIMIRO F.—
905 cord. fco. Polledo. 10.70; 50 ovj. id S. Sebastián. 12.50; 118 cord. id id 10; 10 ovej. id Guido, 9.50; 95 cord. id id 4.80; 30 cord. id 8.

PALAU y Cía.—
34 bog. fco. Anchorena, 7.50; 15 cap. cap. id id 10; 115 ovj. mat, a 8.50; 13 cord. id id 4.50.

PARERA, MUNOZ CARLOS.—
68 ovj. pel. mat. Victoria, 11.10; 30 id fco. Magnino, 11.50; 25 cord. id id 8; 35 id mat. id 4; 25 ovj. id Cararú. 13.50; 14 id id. id 9.50; 17 bgos, id id 9.50.

PATRON COSTA y PERO.—
299 cord. fco. Cascada, 8.

RUBINI D. ZUBIAUSOE.—
65 cord. fco. Vivoratá, 7.30; 84 mat. id 4.30.

LANUS y Cía. A. E.—
10 cap. fco. Armas, 12; 135 cord. id 7.50; 60 id mata. Claros, 4.50; 60 id id 4.30; 16 id id id 5; 60 cap. pel. fco. id 12; 81 ovj. id mat. 8.50; 10 id id 9.

LA COOP. D EHACENDADOS.—
93 cord. mat., Pehuajó, 4.50; 32 id id 5.30.

LA CORP. EL ANDES.—
100 cord. mat. Vázquez, 4.50; 216 id id id 2.70.

LANUSSE PEDRO y ANTONIO.—
15 cap. mat. Pico, 17; 34 ovj. id id 9.50; 19 id id id 11; 65 cord. fco. id 9.20; 29 id mat. id 4.20; 22 cap. fco. G. Chores, 13.50; 19 ovj. mat. id 11; 70 cord. fco. id 9.30. 40 ovj. mat. Dafferrari, 11.50; 50 cord. fco. id 9.50; 180 cap. fco. Cratto, 13.30; 15 ovj. mat. Juárez. 15; 197 cord. fco. id 8.50; 52 mat. id 4.80; 169 cap. fco. 3 Arroyos, 13.50; 71 cord. id Gardy, 7.80; 10 cap. id Lamadrid 15; 21 ovj. mat. id 13.50.

LALOR JUAN.—
528 cap. fco., Chascomús, 13.50; 123 id mat. id, 15.50; 63 ovj. id id 11.60; 134 cord. id Almeyra, 4; 56 id id Ombú, 8; 134 id fco. id 7.50; 62 id mat. id 4; 618 cap. fco. Pasman, 13.30; 565, mat. La Colina, 15 y 50; 104 cord. fco. Cobo, 8; 15 id mat, id 4.

SALABERRY Y BERCETCHE.—
90 cap. mat. Gardey, 15; 83 ovj. id id 12; 16 cap. pel. fco. G. Chaves, 9; 74 cord. id id 8; 34 ovj. mat. id 9.50; 24 cap. fco. Wuter, 11; 52 cord id id 8; 17 id mat. id 4.70; 46 bgs. fco. G. Chaves, 8; 11 ovj. mat. id 10; 190 cord. fco. Huanqelen, 7.50; 78 id mat. id 4.80; 190 id fco. Juárez, 7.80; 92 id mat. id 5.60; 16 bgos. fco. Merlo, 12; 10 ovej. mat. id 12.40; 126 cord. fco. Vivoratá, 7.50; 37 ovj. mat. C. Vidal 68 cord. fco. id 8; 12 id id mat. id 4.50.

SEGUI Hnos. y Cía.—
121 cord. fco. Macachín 33 ovj. mat. Reserva, 9.

SUC. BELTRAN SANSOT—
148 cord. mat. Rauch, 4 fco. Muñoz, 10.80.

URTAZUN e Hijos MARTIN—
57 cap. pel. fco. Fernández y 50; 53 cord. id id 7.80 3 Arroyos; 228 id mat. fco. Oriente, 8.40; 72 11.60; 28 ovj. mat. id cord. fco. Rawson, 8.30.

URTAZUN y Cía. PEDRO—
80 cap. fco. Dorrego, 14; mat. id 12; 40 cord. fco. 172 ovj. mat. 3 Arroyos, 11

GOÑI Hijo. Hnos. Ig.—
120 cord. mat. Fair, fco. id 7.40; 90 id id 60 id mat. id 4.36; 19 ovj. 12; 10 cap. fco. id 11; Otaño, 7.40; 67 id ovj. pel. mat. id 13; Urano, 10.50; 30 ovj. mat. cord. fco. Freyre, 7.40; id 4.30.

GUILLON y Cía. Rio.—
111 cord. fco. Pehuajó, cap. id id 12.

LASCURAIN y ETCHEGARAY—
25 ovj. mat. Piqué, 11; fco. id 7.50; 40 ovj. mat. 13; 210 cord. fco. id Cascada, 12.50; 15 bgos. 84 cord. id id 7.50; 4.80; 246 id fco. Otaño, mat. Pirán, 15; 29 ovj. cord. id id 5; 21 ovj. y 30; 14 cap. id id 11; id id 5.

MERCADO DE HACIENDA PORCINA

Liniers

Mercado en general firme das las categorías.

La entrada del día fué de dos.

Las compras efectuadas por frigoríficos durante la mañana las siguientes: Sansinena, Blanca. 191; El Swift, mas, 155 cerdos.

Los precios variaron flacos y generales, entre cerdos de media gordura, a 0.47; capones esp. entre $ 0.46 a 0.53; capones consumo, entre $ 0.50 a 0.60 cionales, a $ 0.62 el kilo.

Ventas de hoy

BELLOCQ E HIJA—
35 cerdos m. esp. de a $ 0.56; 13 id. buenos de

IRIART ADOLFO—
20 cerdos esp. de P. sos 0.52.

MENDEZ HNOS. Y CIA.—
36 cerdos gordos de 0.42; 41 id. id. de 9 de Julio 15 id. reg. de id., a 0.37.

RIPOLL IRIART S.—
40 cerdos esp. de pesos 0.50; 11 id. gordos 0.41; 70 id. esp. de id., a id. id. de Santa Fe, a id. de Olascoaga, a 0.48.

CORDOBA E HIJO PEDRO—
17 cerdos m. esp. de 9 de pesos 0.57.

ANASAGASTI JUAN—
40 cerdos m. gordos de pesos 0.45 1|2.

AMORETTI CAYETANO—
40 cerdos esp. de Totoras

MANTEL Y CIA.—
20 cerdos esp. de Pehuajó sos 0.57.

CRESPO Y RODRIGUEZ—
47 cerdos esp. de Pergamino 0.54; 7 id. reg. de id., a esp. de 9 de Julio, a gordos de Pehuajó, a 0.41; peciales de id., a 0.49; Pergamino, a 0.51; 25 id. a 0.38 1|2; 31 id. gordos a 0.41 1|2; 26 lechones pesos 9 c|u.

DE LELLIS Y FAGES Hnos.—
20 cerdos gordos de pesos 0.42; 33 id. esp. de 45 id. excep. de Canals, a id. m. gordos de V. id. esp. de Junín, a cepcionales de Rojas, a

VELAZ Y CIA. ANGEL—
26 cerdos gordos de pesos 0.43.

ACCAME, BELLINI Y CIA.—
23 cerdos esp. de C. 0.48; 24 id. m. gordos 15 id. reg. de id., a id., a $ 35.—; 20 id. esp. a 0.50 1|2; 19 id. id. a 0.47.

TORLASCHI ENRIQUE—
122 cerdos gordos de 0.40; 66 id. esp. de cachorros id. de id., a

LANUSSE P. Y A.—
40 cerdos esp. de 20 id. id. de Córdoba, a

NAFTA
WICO
A GRANEL
a 29 centavos m/n el litro en garages o en los surtidores
SECCION VENTAS
1134 — AVENIDA DE MAYO —
WEST INDIA OIL COMPANY
Casa Matriz: PASEO COLON 185 - Bs. As.

... general!

... A. DEL VALLE

... Aristóbulo del ... domingo 19 del co... en el local de ... No. 3761, hará un ... parroquia de ... familiar fes... el día 17 de noviembre, día ...

... PRO DEMANDADOS ... DESALOJAMIENTO

... de jueces de paz que ... la tarea de allegar ... ayudar a las familias ... demandadas por desalojamiento, se reunirá en la Casa de ... sábado 18 del actual a las ... tratar asuntos de importancia ... especialmente pedidos de ayuda ... juicios correspondientes a ... 13, 22, 23 y 31.

... diciembre tendrá lugar ... festival de beneficencia que ... en el teatro General ... para cuya función la co... cuenta con el concurso de la ... Angelina Pagano y otros ar... nacionales.

CONFERENCIAS

...ION POPULAR CATOLICA ARGENTINA

Como ya ha sido anunciado, el ... mes de diciembre dará co... al vasto plan de conferencias ... preparado por la Unión ... Católica Argentina de acuerdo con las disposiciones del Episco...

... la plaza del Congreso, tendrá ... una importante asamblea noc... el día del centenario de Pas... que está llamada a ser uno de ... más simpáticos y grandes ... de homenajes que se pre... al insigne sabio.

... hablarán varios oradores, sobre ... hombre de ciencia y sobre ... soldado de la causa de Cristo ... dando las diversas fases de ... personalidad del eminente biólogo francés.

... el mismo tema, durante todo ... de diciembre, en los varios ... de la Capital, se realizarán ... conferencias populares en ilustración y divulgación científica y ... práctica en la masa.

... otra parte y a invitación del ... de Obreros de Maldonado, ... irán a dicho extenso barrio, ... oradores que oportunamente de... la institución, para secundar ... tareas sociales en que se halla ... empeñado el activo cura párroco.

JOCKEY CLUB

En el anfiteatro del Jockey Club, Avenida Vertiz 725 (Escuela de Hi...) tendrá lugar el sábado próximo 18 de noviembre a las 14 horas la conferencia del Dr. Samuel Madrid, dedicada a las enfermeras de todas las escuelas de la Cruz ... Argentina. Tema: la enfermera ... distrito y su acción en el seno de ... familias.

... este motivo se exhibirán 5 ... cinematográficos cedidos por ... Jockey Club y dos del Club de ... Han sido invitadas a ese ... las alumnas maestras de los ... superiores de las escuelas normales de la Capital.

...OCIACION "NUESTROS PROCERES"

... tratada la personalidad del coronel Olmedo

Hoy se realizará en el Museo Mi... calle San Martín 336, a las 17 ... 30 horas la anunciada conferencia que patrocinada por la Asociación "Nuestros Próceres" dará el señor don Juan José Vélez. Se ocu... el disertante de la personali... del coronel Agustín Olmedo, ... guerrero del Paraguay.

A continuación la señora Da. Cándida Santa María de Maturana recitará los versos de Rubén Darío ... Marcha triunfal".

No se necesita invitación especial para asistir al acto.

MARITIMAS

MAREA Y VIENTO

Horas	Pies	Pulgadas	Viento
6	21	8	S.E.
7	21	4	"
8	21	—	"
9	20	8	"

ENTRADAS Y SALIDAS DE BUQUES DE ULTRAMAR HABIDAS EN EL PUERTO DE LA CAPITAL DESDE LAS 8 DE AYER HASTA LAS 8 DE HOY

Entradas:

Vapor británico Heathfield, de Río de Janeiro, en el dique 1, a cargar.

Vapor británico Clarisa Radcliffe, de Río de Janeiro, en el dique 1, en lastre.

Vapor francés Kersaint, de Amberes, en el dique 3, con carga.

Vapor inglés Soudgate, de Cardiff, en el dique 2, con carga.

Vapor belga Meissonier, de San Francisco, en el dique 1, con carga.

Vapor holandés Stad Amsterdam, de Rotterdam, en el dique 1, con carga.

Vapor inglés Somerton, de San Nicolás, en el dique A, a cargar.

Vapor griego Tileimachos, de la rada, en la dársena Sud, con carga.

Salidas:

Vapor alemán La Coruña, de la dársena Norte, para Hamburgo, con pasajeros y carga.

Vapor inglés Gilwen Manos, para Liverpool, con carga.

Vapor inglés Cilurnum, para Tenerife, con carga.

Vapor inglés Nolisement, para Londres, con frutos.

Vapor inglés Burdale, para San Nicolás, a cargar.

Vapor inglés Gwynmead, para Rosario, a cargar.

VAPORES ESPERADOS

Hoy:

Holandés Gelria, de Amsterdam y escalas, con 846 pasajeros y carga general, a las 20, en la dársena Norte.

Noruego Taurus, de Campana, en el dique 2, a completar su carga.

Argentino Astra, de Campana, con carga, en la dársena Sur.

Británico Dayton, de Rosario, en la Boca, a reparar averías.

Mañana:

Alemán Antonio Delfino, de Hamburgo y escalas, con 1.058 pasajeros y carga general, a primera hora, en la dársena Norte.

VAPORES A SALIR

Hoy:

Inglés Andes, a las 16, de la dársena Norte, para Southampton y escalas, con pasajeros y carga.

Británico Nasmyth, del dique A, para Las Palmas, a órdenes, con frutos.

Británico Hesperia, del dock Sur, para Rosario, a cargar.

Mañana:

Italiano Duca degli Abruzzi, a las 16, de la dársena Norte, para Génova y escalas, con pasajeros y carga.

VAPORES DE LOS RIOS

Llegó hoy:
Ciudad de Buenos Aires, de Montevideo.

Sale hoy:
Ciudad de Buenos Aires, para Montevideo, a las 22.

Espéranse mañana:
Helios, del Real de San Carlos.
Cabo Corrientes, de Montevideo.

Saldrán mañana:
Helios, a las 21, para el Real.
Cabo Corrientes, a las 22, para Montevideo.

PUERTO DE LA PLATA

Entradas:

Vapor inglés Soutles, del Rosario, a completar su carga.

LINEA DE LA COSTA SUR

Salió hoy para Comodoro Rivadavia, el vapor Presidente Mitre, con carga.

Ayer salió el transporte argentino Santa Cruz, para Comodoro Rivadavia, a cargar.

Del mismo punto entró el Luis A. Huergo, en la dársena Sud, con petróleo.

CORRESPONDENCIA DEL Y PARA EL EXTERIOR

Se distribuirá:

Mañana, de Europa y Brasil, en el Gelria, con fechas hasta el 30 de octubre.

Mañana, de Europa y Brasil, en el Antonio Delfino, con fechas hasta el 30 de octubre.

El 19, de Europa y Brasil, en el Re Vittorio, con fechas hasta el 2 de noviembre.

El 21, de Europa, en el Cordillera, con fechas hasta el 28 de octubre.

El 22, de Europa y Brasil, en el Alsina, con fechas hasta el 2 de noviembre.

El 22, de Canarias y Europa, en el Reina Victoria Eugenia, con fechas hasta el 7 de noviembre.

El 22, de Europa y Brasil, en el Dante Alighiere, con fechas hasta el 4 de noviembre.

El 24, de Europa y Brasil, en el Lipari, con fechas hasta el 31 de octubre.

El 25, de Europa y Brasil, en el Regina d'Italia, con fechas hasta el 1o. de noviembre.

El 25, de Norte América y Brasil, en el Vandyck, con fechas hasta el 4 de noviembre.

El 25,, de Europa y Brasil, en el Galicia, con fechas hasta el 2 de noviembre.

El 25, de Europa y Brasil, en el General San Martín, con fechas hasta el 2 de noviembre.

El 25, de Europa y Brasil, en el Arlanza, con fechas hasta el 7 de noviembre.

El 26 de Europa y Brasil, en el "Highland Laddie", con fechas hasta el 6 de noviembre.

El 28, de Europa y Brasil, en el Demerara, con fechas hasta el 8 de noviembre.

El 29, de Europa y Brasil, en el Samara, con fechas hasta el 5 de noviembre.

El 29, de Europa y Brasil, en el "Cap Polonio", con fechas hasta el 13 de noviembre.

El 30, de Europa y Brasil, en el Pincio, con fechas hasta el 10 de noviembre.

El 1o. de diciembre, de Europa y Brasil, en el "Principe di Udine", con fechas hasta el 11 de noviembre.

El 2, de Norte América y Brasil, en el Southom Cross, con fechas hasta el 11 de noviembre.

El 4, de Europa, en el Villagarcía, con fechas hasta el 12 de noviembre.

El 6, de Europa y Brasil, en el Formosa, con fechas hasta el 10 de noviembre.

El 6, de Europa y Brasil, en los vapores Indiana y Francesca, con fechas hasta el 11 y 12 de noviembre.

El 7, de Europa y Brasil, en el Duca d'Aosta, con fechas hasta el 16 de noviembre.

Se despachará:

Hoy, a las 13, en el Andes, para Brasil, Madeira, Australia, Nueva Zeelandia, Sud Africa y Europa, con alcance hasta las 19.

Mañana, a las 13, en el Duca degli Abruzzi, para Brasil, Senegal y Europa, con alcance hasta las 19.

Mañana, a las 7, en el San Florentino, para México, sin alcance.

El 20, a las 13, en el Vauban, para Brasil, Japón, Centro y Norte América. Sin alcance.

El 21, a las 13, en el Asturiano, para Punta Arenas. Sin alcance.

El 21, a las 19, en el "Hardwicke Grange, para Gran Bretaña, sin alcance.

El 22, a las 13, en el Nápoli, para Brasil y Europa, con alcance hasta las 19.

El 23, a las 13, en el Western World, para Brasil, Japón, Centro y Norte América, con alcance hasta las 19.

El 23, a las 13, en el Sofía, para Brasil y Europa, con alcance hasta las 19.

El 23, a las 13, en el Rugia, para Brasil y Europa, con alcance hasta las 19.

El 23, a las 8, en el Highland Loch, para Gran Bretaña, con alcance hasta las 19.

El 24, a las 13, en el Gelria, para Brasil, Canarias y Europa, sin alcance.

El 24 a las 7, en el Desna, para el Brasil y Europa, con alcance, hasta las 19.

El 24, a las 13, en el Croix, para Brasil, Senegal y Europa, con alcance hasta las 19.

El 25, a las 13, en el Re Vittorio, para Brasil y Europa, con alcance hasta las las 19.

El 28, a las 13, en el Argentino, para Punta Arenas, sin alcance.

El 30, a las 13, en el Alsina, para Brasil y Europa, con alcance hasta las 19.

El 30, a las 13, en el Lipari, para Brasil y Europa, con alcance hasta las 19.

El 1o. de diciembre, a las 13, en el Arlanza, para Brasil, Madeira, Australia, Nueva Zelandia, Sud Africa y Europa, con alcance hasta las 19

El 2, a las 8, en el Reina Victoria Eugenia, para Canarias y Europa, con alcance en el puerto hasta las 9.45.

El 2, a las 13, en el Regina ditalia, para Brasil y Europa, con alcance hasta las 15.

El 5, a las 8, en el Dante Alighieri, para Brasil y Europa, sin alcance.

El 7, a las 13, en el Principe di Udine, para Brasil y Europa, con alcance hasta las 19.

REMATES

Carlos Merlini

JUDICIAL. — Sin base. Propiedad situada en Vélez Sársfield, próxima a la estación Villa Luro, del F. C. O. Con servicios de trenes eléctricos a plaza de Mayo, calle Lope de Vega No. 1250 entre las de San Blas y Médanos; edificada en terreno de 7 metros 794 milímetros de frente al NE., por 54 metros 15 de fondo, o sean 422.05 metros cuadrados. Su edificio, construído en material y revocado en cal, consta de: frente con verja de material y reja de hierro, sin sala, comedor, cuatro habitaciones, cocina y w. c. Galerías con columnas de hierro delante de las piezas principales, patios de mosaico en parte, fondo cercado de pared. Las habitaciones tienen carpintería de pino de tea, cielosrasos de yeso, bomba para agua, etcétera. La venta es sin base y al contado, ordenada por el señor juez de 1a. Instancia en lo Civil doctor Martín Abelenda, secretaría del doctor Eduardo Rojas, en los autos caratulados Bracco Andrés, su sucesión, contra Ferrari José María, sobre cobros hipotecarios. De orden del señor juez exigiremos de quien resulte comprador el 8 o|o de seña a cuenta de precio y el 2 o|o de comisión. El remate lo efectuaré en la misma propiedad.

El domingo 19 de noviembre, a las 16 (4 p. m.). Más detalles Boletín Judicial y LA EPOCA, en la secretaría del doctor Eduardo Rojas, en los tribunales y en mis oficinas Bartolomé Mitre 371, U. T. 2288, Avenida. — Eduardo Rojas, secretario. 17|618 v. noviembre 18

JUDICIAL — EN BELGRANO

De una buena propiedad para habitación y renta.

Situada en la calle Monroe números 4397 y 4399 esquina a la calle Acha números 2505 al 2525. Edificada en terreno de 8 mts. 66, igual a 10 varas de frente a Monroe por 44 mts. 42 cts., igual a 51 varas 29 a la calle Acha,, comprendiendo la ochava. Con adoquinados, tranvía eléctrico a su frente, línea número 96, de ida y vuelta. Construcción modernas de altos y bajos; teniendo la planta baja salón para negocio, 2 habitaciones, baño, cocina, patio y una pieza en el entrepiso, gran sótano con superficie igual a la del salón, planta alta con entrada por Monroe número 4397; tiene escalera de mármol, vestíbulo, sala escritorio, comedor, 4 dormitorios, baño y cocina, entresuelo con pieza de servicio, y azotea. Construcción esmerada con materiales seleccionados. Orden del Sr. juez de primera instancia doctor Adolfo Casabal, secretaría del doctor Enrique A. Peña, en el Juicio Bessero de Simonetti Da. Angela contra Da. Tulia Estevez de Casas Olmos, por cobro ejecutivo de pesos. Juicio seguido por el doctor Manuel Cigonaga contra Da. Angela Bessero de Simonetti, por cobro de honorarios.

Base de venta $ 30.000 m|n. Seña 8 o|o. Comisión 2 o|o.

El remate se efectuará en la misma propiedad, el domingo 26 de noviembre, a las 15 horas (3 p. m.).

Más detalles diarios "Boletín Judicial,", "La Epoca", a la secretaría del doctor Enrique A. Peña, 6o. piso de los Tribunales y a mis oficinas, Bartolomé Mitre 371, U. T. 2288, Avenida. — Dr. Enrique A. Peña, secretario.

17|655 v. 25 nov.

Héctor F. Casares

EN HAEDO (F. C. O.) — A TRES CUADRAS al NE. de la estación y de la avenida Rivadavia. 100 lotes en 100 mensualidades, sin interés. Lotes medidos y amojonados. Paraje rodeado de edificación. Terrenos altos y parejos. El F. C. O. ya ha librado al servicio público trenes eléctricos lo que permite trasladarse en 30 minutos a plaza de Mayo, en combinación con el subterráneo; trenes cada 10 minutos. Haedo es punto de empalme de tres líneas, lo cual le da importancia excepcional. Los talleres del Oeste están situados en su vecindad. Base, $ 5 por mes cada lote. Desembolso único 4 mensualidades en el acto del remate y 6 más al recibir el título provisional, 2 o|o de mi comisión. Posesión inmediata.

EL DOMINGO 19 de noviembre, en los mismos terrenos. Las escrituras definitivas se otorgarán ante el escribano señor Alfredo Vadone, calle Corrientes 633, una vez pagadas 15 mensualidades, quedando el terreno hipotecado hasta el pago total del mismo. Por pago al contado descuento proporcional. Informes y planos en mi escritorio, San Martín 233.

17|666 v. nov. 19

Bravo, Barros y Cía.

DOS CASAS EN CARLOS CASARES

JUDICIAL. — Provincia de Buenos Aires. Avenida 9 de Julio (hoy Nicolás L. Robbio) esquina Avenida Maya. A cuatro cuadras de la estación, rodeadas de edificación. Juez doctor Marcos A. Figueroa, secretario doctor A. Rodríguez Larreta. Testamentaría de don Abraham Pompe Meyer o Marx Pompe. EL JUEVES 23 DE NOVIEMBRE a las 15 (3 p. m.) en nuestro hall 351, San Martín, 361.

Esquina: 20 m. por 30. Amplio local para negocio al frente, cinco habitaciones, baño, dos cocinas, despensa, dos galpone de zinc, patio y galería. Base, $ 11.800.

Avenida Maya 163: 20 m. por 30. Local para negocio al frente, cinco habitaciones, cocina, despensa, pileta, patio y galería. Base, $ 8.120. 8 o|o a cuenta de precio. Comisión, 2 o|o. Mayores informes, 351, San Martín, 361.— Bravo Barros y Cía.

17|634 v. nov. 22

TERRENO EN LINCOLN. JUDICIAL

—En el ejido de la ciudad, a tres leguas al Norte de la estación del F. C. Oeste. Parte de la Chacra No. 4. 11 hectáreas, 82 áreas, 63 centiáreas. Juez doctor Marcos A. Figueroa, secretario doctor A. Rodríguez Larreta. Testamentaría de don Abraham Pompe Meyer o Marx Pompe. Base, $ 800.

EL JUEVES 23 DE NOVIEMBRE a las 15 (3 p. m.) en nuestro hall, 351, San Martín, 361. Mide 294 metros de frente al S. E. por 402 m. 257. Linda al S. E. calle en medio con la chacra No. 35, al N. O. con los herederos de de la Torre; al N. E. lote 1 y al S. O. con el lote 3 de doña Ecolástica Pérez de Lorea. 8 o|o a cuenta de precio. Comisión, 2 o|o. Informes, 351, San Martín, 361.— Bravo Barros y Cía.

17|635 v. nov. 22.

TERRENO EN LA PATERNAL

JUDICIAL. — Calle Morlote al lado del No. 159 entre Osorio y Yerua. A una cuadra al Norte de la estación La Paternal del F. C. P. y de la Av. Warnes (adoquinada) y a una y media de los tranvías eléctricos, 88, 94 y 95. Juez Dr. Marcos A. Figueroa, secretario doctor A. Rodríguez Larreta. Testamentaría de don Abraham Pompe Méyer o Marx Pompe. Base: $ 3.333.33.

El JUEVES 23 DE NOVIEMBRE a las 15 (3 p. m.) en nuestro hall 351, San Martín, 361. Lotes 20 y 21, manzana C, mide en conjunto 17 m. 32 (20 v.) de frente el S. O. por 21 m. 36 (24 v. 66) en el Oeste; 17 m. 17 (19 v. 83) en el S. E. y 30 m. 20 (34 v. 87) en el contrafrente. 8 o|o a cuenta de precio. Comisión 2 o|o. Mayores informes, 351, San Martín, 361. — Bravo Barros y Cía.

17|636 v. nov, 22.

R. A. Bartolomé

JUDICIAL

Casita calle Hernandarias número 357, entre Salado y Gualeguay, en terreno de 9 m. 30 de frente al Este, por 8 m. 30 de fondo en el costado Norte, 8 m. 40 en el costado Sud y 9 m. 65 en su contra frente, según títulos, y 9 m. 75 según tasación. Superficie total 79 m2 1162. Edificio de: verja de hierro al frente, tres piezas de madera y material las paredes circundantes, tabiques de pino, techos de zinc, pisos pino tea, carpintería pino blanco, cloacas y adoquinado al frente.

Base de venta las 2|3 partes de su tasación, o sea $ 2.560 m|n.

El domingo 26 de noviembre, a las 17 (5 p. m.), en la misma. Por orden del Sr. juez en lo civil doctor Adolfo Casabal, secretaría del doctor Enrique Peña, en el juicio sucesorio de D. Luis Fontana y otros. Escrituras por ante el escribano Sr. Héctor Recalde. Seña 8 o|o. Comisión 2 o|o. Datos, 25 de Mayo 140, U. T. 2568, Avenida. — Dr. Enrique A. Peña, secretario.

17|658 v. 25 nov.

JUDICIAL

Terreno calle Craig, entre Monte y Recuero (hoy [illegible] y Tejedor), parroquia de San José de Flores, lote designado con el número 15 de la manzana B, y cuyas medidas según sus títulos son: 8 m. 66 de frente al Oeste, por 26 m. 64 de fondo en el costado Norte, 26 m. 36 en el del Sud y 8 m. 67 en su contra frente. Superficie total 229 m. 49.

Base de venta las 2|3 partes de su tasación, o sea $ 1.606.44 m|n.

El domingo 26 de noviembre, a las16 horas (4 p. m.), en el mismo. Orden del Sr. juez de lo civil doctor Adolfo Casabal, secretaría del doctor Enrique Peña, en el juicio sucesorio de D. Luis Fontana y otros. Escrituras por ante el escribano Sr. Héctor Recalde. Seña 8 o|o. Comisión 2 o|o. Datos al martillero, 25 de Mayo 140, U. T. 2568, Avenida, o en la secretaría del autorizante.— Dr. Enrique A. Peña, secretario.

17|659 v. 25 nov.

CARLOS OLMI

JUDICIAL. — PATAGONES Y GUARANY. Terreno de 13 m. 43 por 18 m. 70. Esq. Patagones y Guarany. Base: $ 13 el m. c. Otro: Guarany entre Patagones y Uspallata. 10 m. 39 por 44 m. 61. Base: $ 8 el m. c. Mandato del juez doctor Figueroa, secretaría del doctor Rodríguez Larreta en la sucesión de Josefa Casals y Villaplana de Blasi. Seña 8 o|o. Comisión 2 o|o. El miércoles 29 de noviembre a las 16, en Reconquista 353.

17|671 v. novbre. 29.

ZAMORA HERMANOS

JUDICIAL. — CASA EN CIUDADELA, CALLE Güemes entre las de 25 de Mayo y Avenida Santamarina, edificada sobre el lote número 22 de la manzana número 41. Terreno: 8m66 de frente al Sur por 41m50 de fondo. Superficie 359.39 m. c. Edificio: dos habitaciones, cocina y w. c., construcción de material con revoques interior y exterior, pisos y cielorrasos de pino tea, techos de cinc, galería de baldosas. Tasación: $ 5.000. Base: 2|3 partes, pesos 3.333.33 m|n. Por orden del juez doctor Juan Carlos Lagos, secretaría del doctor Funes, en el expediente Guillermo A. Villanueva contra Constantino Asencio y Patricio Travieso, cobro hipotecario.

El sábado 25 de noviembre, a las 15 horas, en uestras oficinas Talcahuano 446. Seña: 8 o|o. Comisión: 2 o|o. Por otros informes, a la secretaría del autorizante o en uestras oficinas. — Zamora Hnos. — Pedro J. Funes, secretario.

17|651 v. 24 nov.

RODOLFO E. LOUIT y Cía.

JUDICIAL — CASA-QUINTA EN ADROGUE. calle La Rosa No. 460. Mide: 38.97 metros de frente al SO., 150.78 y 155.30 por sus costados SE. y NO. y 34.64 contrafrente sobre la calle Erezcano. Consta de sala, comedor, vestíbulo, 3 habitaciones, cuarto de baño instalado, pieza servicio, aguas corrientes, luz eléctrica, adoquinado y vereda, jardín con frutales y ornamentación, etc. Base, $ 20.000 m|legal.

El día 26 de noviembre, a las 17, remataremos sobre la misma. Orden del juez doctor Martín Abelenda, secretaría doctor Carlos G. Marín, en los autos "Sucesión Espil Domingo Miguel". Exigiremos las entregas de práctica. 17|615 v. 26 nov.

Manuel Amiano e Hijo

Edicto Judicial. — Por disposición del señor juez de comercio de la Capital doctor Jorge Eduardo Coll, se hace saber que el martillero don Manuel Amiano, hijo, ha sido designado para proceder a la venta de los bienes embargados en la ejecución seguida por la Sociedad J. I. Case Trheshing Machine Co. Contra don Carlos L. Johnston sobre ejecución de prenda agraria, cuyos bienes consisten en un motor a tracción Case a vapor de cuarenta H. P. No. 34039, en buen estado. Una trilladora Case 26 x 46 pulgadas No. 75250 completa, con su embocador automático, embolsador, emparvador neumático y juego de correas incluso la de mando, en buen estado. Tres arados de cautro discos marca Oliver, en buen estado. Dos tractores a nafta Fordson No. 68304 y 68141 en mal estado. Un auto Dodge No. 96760 en mal estado; previa publicación del presente por el término de ocho días en los diarios Boletín Judicial y La Epoca. — Buenos Aires, noviembre 15 de 1922. — Raúl Luis Herrera, secretario.

Nota. — El día 27 del corriente a las 9 horas, en el local de la Soceidad Rural, de Concordia, provincia de Entre Ríos, o en otro sitio que al efecto designe, sin base alguna, procederé al remate a que se refiere el edicto que antecede. Las maquinarias expresadas están a disposición de los interesados para su examen en el local señalado.

Comisión 10 o|o, a cargo del comprador. Para más datos, a mis oficinas, calle Pellegrini 923, Concordia. — M. Amiano, (hijo).

17|667 v. nov. 20

Alberto D. Justo

JUDICIAL. SIN BASE, AL MEJOR postor. — Terreno en Palomar, F. C. P., 5.777.30 metros cuadrados. Frente a la Escuela Militar de Aviación y con frente al camino de automóviles de Morón a San Martín. El sábado 2 de diciembre, a las 14 horas (2 p. m.), en mis oficinas 25 de Mayo 81, 4o. piso, de acuerdo con el siguiente

EDICTO JUDICIAL

Por disposición del señor juez de comercio de la capital, doctor Juan B. Estrada, secretaría del autorizante, se hace saber, por el término de quince días, que en el juicio seguido por el Banco Español del Río de la Plata contra don Tomás L. Arabia, ha sido designado martillero el señor Alberto D. Justo para que proceda a la venta en subasta pública de un terreno situado en la provincia de Buenos Aires, partido de Morón, en las proximidades de la estación El Palomar, F. C. P., señalado con los números 1, 2, 3 y 4 de la manzana B, de un plano especial, compuesto de 78 metros en el N.O., 100 metros en S.E., 16m30 en el S.O., 31 metros por otro lado S.O. y el último lado frente al camino de 95m90, o sea, una superficie de 5.777.30 metros cuadrados. Lindando al N.O., con la calle abierta (sin nombre) en medio con los lotes 2 y 3 de la manzana A, propiedad del señor Ernesto Botet; por el S.E., calle cerrada y sin nombre en medio con los lotes 2 y 3 de la manzana D, propiedad del Dr. P. I. Dorrego; por el S.O. dos oblicuas lindan con la calle sin nombre y cerrada que lo separa de un terreno del Dr. F. Raynelli; por otra oblicua al mismo rumbo terrenos de don Alfredo Queandi y por el N.O. camino de Morón a San Martín en medio con la Escuela Militar de Aviación. Venta sin base, al mejor postor y a tanto el metro cuadrado. Seña 8 o|o. Comisión 2 o|o. Buenos Aires, noviembre 16 de 1922. — Santos E. Faré, secretario. — Más datos, 25 de Mayo 81. — Alberto D. Justo.

17|678. v. Dic. 19

JULIO L. PEÑA y Cía.

JUDICIAL. — Valiosa fracción de tierra en el Dock Sud, parte de ella con frente al muelle de piedra sobre calles adoquinadas y con tranvía eléctrico, casi lindando con la Compañía Alemana de Electricidad e inmediato al puente transbordador que la comunica con Buenos Aires. Superficie según título libre de calles, 44.122 metros cuadrados (58.842 varas cuadradas), y según tasación 44.158.30 metros cuadrados libre de calles (58.890 varas cuadradas). Tasación: pesos moneda nacional 794.849.40. Base: Dos terceras partes, o sean $ 529.899.60

EDICTO JUDICIAL

Por disposición del señor juez de 1a. instancia y segunda nominación en lo Civil y Comercial de la ciudad de Río Cuarto, doctor José I. Tula (hijo), se hace saber que en los autos caratulados: "Crédito Territorial Argentino contra Marcelo Paz. Sucesión. Cobro ejecutivo de pesos", han sido designados los martilleros públicos señores Julio L. Peña y Cía., de la Capital Federal, para que procedan a vender en remate público en su escritorio de la calle Florida 470, el lunes 27 de noviembre a las 16 horas, con la base de las dos terceras partes de la tasación pericial, o sea la suma de quinientos veinte y nueve mil ochocientos noventa y nueve pesos sesenta centavos nacionales, los siguientes bienes inmuebles pertenecientes a la sucesión de don Marcelo Paz, ubicados en el partido Barracas al Sur, hoy Avellaneda, y próximos al Dock Sud, jurisdicción de la provincia de Buenos Aires, comprendidos según el plano respectivo en la manzana regular No. 306 y las fracciones números trescientos trece, trescientos catorce, trescientos quince y trescientos diez y seis, con las extensiones siguientes: Manzana número trescientos seis, tiene ciento treinta metros por cada uno de sus cuatro costados, lindando: al norte con la fracción trescientos quince, al sud con la manzana trescientos tres, al este con la fracción trescientos trece y al oeste con la manzana trescientos uno. Fracción número trescientos trece de forma irregular con cinco lados, tiene ciento treinta metros en los lados sud y oeste, sesenta y cuatro metros en el lado este, cincuenta y cinco metros en el lado norte y ciento catorce metros ochenta centímetros en el lado noreste, con una superficie de trece mil seiscientos setenta metros cuadrados según título y según mensura catorce mil cuatrocientos veinticinco metros cuadrados, lindando: al norte con la fracción trescientos catorce, al sud con la manzana trescientos cinco, al oeste con la manzana trescientos seis y al este con el canal proyectado. Fracción número trescientos catorce, de forma triangular, que tiene cincuenta y cinco metros en el lado sud, cuarenta y ochó metros treinta centímetros en el lado oeste y cincuenta y ocho metros sesenta centímetros en el lado noreste, con una superficie de mil seiscientos sesenta y cinco metros cuadrados, según título y mil trescientos treinta metros cuadrados con setenta y dos centímetros según mensura, lindando: al sud con la fracción trescientos trece, al oeste con la fracción trescientos quince, al noreste con terrenos de Demarchi. Fracción trescientos quince de forma irregular con cinco lados, que tiene ciento treinta metros por cada uno de los lados sud y oeste, cuarenta y ocho metros treinta centímetros en el lado este y treinta y siete metros veintidós centímetros en el lado norte, con superficie de trece mil setecientos noventa y cinco metros cuadrados, según título y según mensura trece mil ciento catorce metros cuadrados y once centímetros, lindando: al norte con la fracción trescientos diez y seis, al sud con la manzana trescientos seis, al oeste con la trescientos siete, al este con la fracción trescientos catorce y al noreste con terrenos de Demarchi. Fracción trescientos diez y seis, de forma triangular, que tiene treinta y siete metros veintidós centímetros en el lado sud, treinta y dos metros setenta y seis centímetros en el lado oeste y treinta y nueve metros sesenta centímetros en el noreste, con una superficie de mil doce metros cuadrados, según título y según mensura seiscientos nueve metros cuadrados sesenta y seis centímetros, lindando al sud con la fracción trescientos quince, al oeste con la trescientos diez y siete, al noreste con terrenos de Demarchi. Se hace constar que de los terrenos deslindados se ha cedido a don Alfredo Demarchi para calles o vías de comunicación lo siguiente: De la manzana trescientos seis y fracción, trescientos quince y trescientos diez y seis, una lonja de diez metros al sud y norte por doscientos noventa y dos metros, lindando: al este con el resto de las mismas. Los antecedentes de los títulos están relacionados en la escritura de hipoteca corriente a fs. 4 de los autos arriba expresados, no admitiéndose reclamos posteriores por este concepto. Según el registro general de la ciudad de La Plata, los expresados terrenos tienen como gravámenes la hipoteca constituída a favor de la sociedad ejecutante. Crédito Territorial Argentino, constituída en fecha 29 de diciembre de 1911 y el embargo decretado contra los mismos terrenos por el juez de 1a. Instancia de la Capital Federal, doctor Matías Mackinlay Zapiola.

Igualmente se hace presente que los martilleros están autorizados para cobrar en el acto de la subasta el 8 0|0 a cuenta de precio y el 2 0|0 de comisión de los martilleros. — Río Cuarto, octubre 30 de 1922. No vale. — Eduardo Valle.

Por planos e informes, a nuestra casa, Florida 470. Julio L. Peña y Cía.

17|646 v. Nov. 26

VIDAL, PUJOL y Cía.

FLORIDA 220 — U. T. 1293 (Avenida)

JUDICIAL. — EN VILLA DEVOTO. — Terreno esquina Ricardo Gutiérrez m. 25.087 y Marcos Paz m. 17.32; al S. E. m. 31.505, al N. E. m. 20.952, manzana 35, lotes 7 y 8. Base: $ 2.045.72 m|n, o sea la retasa del 25 o|o de sus 2|3 partes de la tasación.

El domingo 26 de noviembre a las 16 (4 p. m.) sobre los mismos terrenos. Orden del señor juez de lo civil doctor Abelenda, secretaría Miguens, juicio Agrelo Antonio L. contra Juadrio Ernesto. Seña: 8 o|o. Comisión, 2 o|o en dinero efectivo. — Buenos Aires, noviembre 8 de 1922. — José C. Miguens, secretario.

17|657 v. 25 nov.

BANCO ALEMAN TRANSATLANTICO. — Bartolomé Mitre esquina Reconquista.

Sucursales urbanas: Número 1, calle Callao esquina Corrientes; número 2, calle Lima 1666.

Oficinas en: República Argentina: Bahía Blanca, Córdoba, Mendoza, Rosario de Santa Fe, Tucumán; Uruguay: Montevideo; Brasil: Río de Janeiro, Curityba, Santos, Sao Paolo; Chile: Valparaíso, Santiago, Antofagasta, Concepción, Iquique, Temuco; Valdivia; Perú: Lima, Arequipa, Callao; Bolivia: La Paz, Oruro. España: Barcelona, Madrid.

Casa central: Deutsche Ueberseeische Bank Berlín.

PAGA:

Por depósitos en Cuenta Corriente	1 o|o
A plazo fijo	Convencional
En Caja de Ahorros, cuando no se retiren antes de 60 días, desde $ 10 hasta $ 20.000	4 o|o

PROFESIONALES

ABOGADOS

Dr. Andrés Ferreyra (hijo)
ABOGADO
Atiende personalmente asuntos profesionales en la Capital Federal y Provincia de Buenos Aires
Estudio: LAVALLE 1312
U. Telefónica 3039 y 4240 (Libertad)

Dr. Hipólito Leys
Estudio Tucumán 1381. U. T. 3603 L

G. Núñez Irigoyen
ABOGADO
Uruguay 540, 3er. piso
U. T. 7096, Libertad

Dr. Luis C. GARCIA
ABOGADO
Avenida de Mayo 769
U. Telef. 7870, Avenida

Dr. Manuel F. Escobar
Ex juez de la Suprema Corte de Buenos Aires y
ALBERTO ESCOBAR, abogados — En Buenos Aires: Florida 171 (Pasaje Güemes, tercer piso, escritorios 323 y 324). Unión Telefónica 6290 (Avenida); interno 133. En La Plata calle 5 Núm. 936. U. Telefónica 2324.

Dr. Fernando Saguier
Estudio: Florida 440
U. Telefónica 6087 (Avenida)

Sixto E. Trucco
Juan A. Cameiron
Emilio G. Trucco
Ingenieros civiles. Arquitectos
Estudio: LAVALLE 560

Estudio jurídico
Dr. [illegible]
Dr. José [illegible]
Av. de MAYO [illegible] Casi esq. Florida
U. T. 6036 (Avenida)

MEDICOS

ANALISIS LABORATORIO Y FARMACIA Abierto día y noche
Suipacha 477
Doctores NELSON

VIAS URINARIAS, PIEL Y AVARIOSIS
CONSULTAS DE 14 a 18
Dres. Dorrucci y Artola
Suipacha 588

Dr. Enrique T. Susini
Especialista de la A. N. Ex asistente de las clínicas [illegible] de Viena. De regreso de Europa ha abierto su consultorio. Nariz, garganta y oídos. Enfermedades de la voz y la palabra. Cerrito número 1348.

SECRETAS - URINARIAS - PIEL
Dr. Saraceni — Especialista
Cura rápida de Uretritis — Gota Militar — Estrecheces — Ulceras — Debilidad — Cura de la AVARIOSIS con aplicación sin dolor del
606 - 914 — CORRIENTES 1777
9 a 11 y de 14 a 20

N. PERCICH
CIRUJANO DENTISTA
(del Círculo de la Prensa)
362 Bdo. DE IRIGOYEN 362

Dr. Mario Alberto Carcagno
MEDICO
Enfermedades internas — Avariosis
Consultas: lunes, miércoles y viernes, de 14 a 17 horas
Corrientes 2156
U. T. 35 Lib. 5747

Dr. Enrique FEINMANN
Electricidad médica: Enfermedades internas, reumáticas, nerviosas y venéreas; de 8 a 13 horas. Rivadavia 1425. U. T. 302 (Riv.)

Ya apareció el
"Album Presidencial de la Reorganización Nacional"
1916-1922 — EDICION DE LUJO

Contiene la enorme tarea realizada en lo político, social y económico por la histórica presidencia del Dr. Yrigoyen, comentada y con notas gráficas y estadísticas de incalculable interés; principales leyes sancionadas por el Congreso, durante aquel período; situación financiera, movimiento demográfico, labor de los distintos Ministerios, documentación completa sobre la actitud argentina en Ginebra, mensajes y proyectos enviados a las Cámaras y juicios sobre el Dr. Yrigoyen expresados por las personalidades extranjeras que nos han visitado.
Notas artísticas y deportivas.
Pedido de ejemplares, a la Administración del Album. — Victoria 618

Caja de Sanidad y Beneficencia Municipal de SANTA FE

PREMIO MAYOR $ 25.006 - Precio del quinto $ 1

Precio del billete $ 5. Comisión a los agentes 15 0|0

Por informes y billetes dirigirse a la Administración de la Caja

FF. CC. DEL ESTADO

Para TURISTAS.

Dado la comodidad de los coches que sirven las líneas de los FF. CC. del Estado, es un placer admirar los soberbios panoramas de Córdoba, Tucumán, Salta, Jujuy, etc.

LOS INDUSTRIALES - MINEROS - CALEROS AZUCAREROS - AGRICULTORES - ALGODONEROS - TABACALEROS Y COMERCIANTES EN GENERAL deben usar para el transporte de los productos de sus respectivos establecimientos, las líneas del Estado y notarán la economía :: que les representa ::

ADMINISTRACION — Perú 672

B. FERNANDEZ BESCHTEDT — Administrador

LICITACIONES

MINISTERIO DE OBRAS PUBLICAS DE LA NACION

Llámase a licitación pública para el día 22 de noviembre próximo, a las 15, para la ejecución de las obras de reparación en el camino de Villa Atuel a Negro Quemado, F. C. Pacífico, provincia de Mendoza.

Datos en el Juzgado Federal de Mendoza y en la secretaría de la Dirección General de Puentes y Caminos, Reconquista 575. — Dirección General, octubre 24 de 1922.

17|536 v. novbre. 22.

MINISTERIO DE OBRAS PUBLICAS DE LA NACION

Llámase a licitación pública para el día 11 de diciembre próximo, a las 15, para la provisión de 44.28 toneladas de cemento portland con destino a las obras en los caminos de acceso a Domselaar.

Datos en la secretaría de la Dirección General de Puentes y Caminos, Reconquista 575. — Dirección General, 10 de noviembre de 1922.

17|625 v. dic. 11

MINISTERIO DE AGRICULTURA

DIRECCION GENERAL DE INMIGRACION

Llámase a licitación pública por el término de treinta días desde la fecha, para la provisión de verdura, carne, pan, leña y víveres secos, al Hotel de Inmigrantes de la Capital, durante el año 1923.

Las propuestas que serán abiertas en el despacho de la Dirección General de Inmigración, el día 27 de noviembre próximo, en el siguiente orden:

1o. Verduras, a las 15 horas.
2o. Carne, a las 15 y 15 horas.
3o. Pan, a las 15 y 30 horas.
4o. Leña, a las 15 y 45 horas.
5o. Víveres secos, a las 16 horas en presencia del Escribano General de Gobierno, y una comisión compuesta por el Subsecretario del Ministerio, Director General de Inmigración y un contador de la Contaduría General de la Nación, deberán presentarse de conformidad con el pliego de condiciones que está a disposición de los interesados en la Administrativa de la Dirección General de Inmigración (Dársena Norte) todos los días hábiles, de 13 a 16 horas. — Buenos Aires, octubre 19 de 1922. — Remigio Lupo.

17|587 v. nov. 24

Ministerio de Marina

DIRECCION GENERAL ADMINISTRATIVA
Paseo Colón 1457

Llámase a presentación de propuestas para el día 5 de diciembre próximo, hasta las 14 horas, para la provisión de artículos destinados al Depósito de ferretería, entre los que figuran: 150.000 kilos jabón amarillo y 7.000 blando; 15.000 kilos aguarrás; 3200 cajones kerosén, 4000 cajones nafta y 30.000 litros a granel; 15.000 kilos soda cáustica y 20.000 kilos cristalizada; ácidos, amiantos, alambres, carburo y cloruro de calcio, cepillos, herramientas, herrajes, remaches, tornillos, etcétera, etcétera.

Por datos, pliegos de condiciones, etc., recurrir a la División Compras.

17|624 v. 20 nov.

Ministerio de Marina

DIRECCION GENERAL ADMINISTRATIVA
Paseo Colón 1457

Llámase a presentación de propuestas para el día 7 de diciembre próximo, hasta las 14 horas, para la provisión de cuatro cargamentos de carbón de 4.000 a 5.000 toneladas cada uno, a entregarse en el mes de enero de 1923. El pago se efectuará neto, dentro de los 90 días de la presentación de las facturas. Por datos, pliegos de condiciones, etc., recurrir a la División Compras.

17|627 v. 22 nov.

Ministerio de Marina

DIRECCION GENERAL ADMINISTRATIVA
Paseo Colón 1457

Llámase a presentación de propuestas para el día 11 de diciembre próximo, hasta las 14 horas, para la provisión de pan y galleta a los buques y reparticiones de la Armada, durante el primer semestre del año 1923.

Por datos, pliegos de condiciones, etc., recurrir a la División Compras.

17|643 v. 27 nov.

Ministerio de Marina

DIRECCION GENERAL ADMINISTRATIVA
Paseo Colón 1457

Llámase a presentación de propuestas para el día 11 de diciembre próximo, hasta las 14 horas, para la provisión de carne fresca a los buques y reparticiones de la Armada, durante el primer semestre del año 1923.

Por datos, pliegos de condiciones, etc., recurrir a la División Compras.

17|644 v. 27 nov.

Ministerio de Marina

DIRECCION GENERAL ADMINISTRATIVA
Paseo Colón 1457

Llámase a presentación de propuestas para el día 12 de diciembre próximo, hasta las 14 horas, para la provisión de artículos destinados al depósito de electricidad.

Por datos, pliegos de condiciones, etc., recurrir a la División Compras.

17|653 v. 27 nov.

Provincia de Buenos Aires

DIRECCION DE OBRAS SANITARIAS DE LA PROVINCIA DE BUENOS AIRES

Llámase a licitación pública por el término de 15 días para la provisión de 8000 kilos de aceite de máquina, 6000 kilos de aceite para cilindro de vapor y 7500 kilos de aceite para cilindro de motor Diesel con destino a las usinas de aguas corrientes. Las propuestas deben presentarse hasta el día 27 del corriente mes en el sello correspondiente y serán abiertas en el despacho del subscripto, a las 14 horas del día citado, en presencia de los interesados que concurran. El pliego de condiciones respectivo puede consultarse todos los días hábiles durante las horas de oficina en la secretaría.—J. N. Charpin, director.

17|649 v. nov. 24

CASA D'HUICQUE
248 ESMERALDA 252
CAFES Y TES
Exijan los cupones obsequio al efectuar compras
U. T. 2255 (Rivadavia)

Intendencia Municipal de la Capital

PAVIMENTACION

En cumplimiento del Art. 10 de la Ley de Pavimentación 7091 y del 1.o de su Ordenanza Reglamentaria, se cita a los propietarios de la calle Charcas entre Cerrito y Callao, cuyo afirmado va a construirse en virtud de la licitación pública aprobada en el Exp. 65508 - L - 922 y adjudicada al empresario señor José A. Torres, para que comparezcan a la Inspección de Catastro del Departamento de Obras Públicas (Avenida de Mayo N.o 525, 4.o piso), a fin de que presten su conformidad con la extensión, forma y límites asignados a sus respectivos inmuebles.

Fíjase, para tal objeto, el plazo improrrogable de quince días a contar de la fecha.

Una vez expirado éste, y durante los quince subsiguientes, podrán hacerse las reclamaciones referentes al prorrateo del costo de la obra, ante la Inspección General de Calzadas (Avenida de Mayo N.o 525, 4.o piso) cuya dependencia tendrá a disposición de los contribuyentes las planillas de liquidación.

La falta de presentación dentro de los términos citados, dará por consentidas y conformes las referidas operaciones, y anulará cualquier reclamación que en lo sucesivo se interponga. — Buenos Aires, noviembre 11 de 1922. — El Secretario.

17|660 v. nov. 25

Licitación para la provisión de instrumentos para el Laboratorio Bacteriológico

De acuerdo con lo resuelto en el expediente N.o 53569.D.922, llámase a licitación para la provisión de instrumentos y materiales con destino al Laboratorio Bacteriológico de la Dirección Sanitaria. Tendrá lugar el día 21 del corriente, a las 14 y 30 horas, pudiendo consultarse el pliego de condiciones en la oficina de licitaciones. — Buenos Aires, Noviembre 10 de 1922. — El Secretario.

17|661 v. Novb. 20.

Licitación para la provisión de tablones de pino spruce

Llámase a licitación pública para el día 20 del corriente, a las 14.30 horas, para la provisión de tablones de pino spruce y tirantes de pino tea, de acuerdo con el pliego de condiciones que pueden los interesados consultar en la Oficina de Licitaciones, Avenida de Mayo 525, primer piso.

Bs. Aires, noviembre 10 de 1922.

El Secretario.

17|645 v. nov. 20

EDICTOS JUDICIALES

Por disposición del señor juez de primera instancia en lo civil de la Capital Federal don Fernando Klappenbach, se cita, llama y emplaza por el término de treinta días, a contar desde la primera publicación del presente, a todos los que se consideren con derecho a los bienes dejados por fallecimiento de doña CAROLINA PRIMAZZI DE ALO, ya sean como herederos o acreedores, para que, dentro de dicho término, comparezcan por ante su juzgado y secretaría del que subscribe, a deducir sus acciones en forma, bajo apercibimiento de lo que hubiere lugar por derecho.—Buenos Aires, 24 de octubre de 1922.—Dr. Carlos Alberto Alcorta, secretario.

17|583 v. 23 nov.

Por disposición del señor juez de primera instancia en lo civil de la Capital de la República, doctor don J. Isaac Arriola, se cita y emplaza por el término de treinta días, a contar desde la primera publicación del presente, a todos los que se consideren con derecho a los bienes dejados por fallecimiento de don HERMENEGILDO GHIOLDI, ya sean como herederos o acreedores, para que dentro de dicho término, comparezcan por ante su juzgado y secretaría del que subscribe, a deducir sus acciones en forma, bajo apercibimiento de lo que hubiere lugar por derecho. — Buenos Aires, octubre 28 de 1922. — B. del Castillo Quesada, secretario.

17|607 v. 30 nov.

Por disposición del señor juez de primera instancia en lo civil de la Capital de la República doctor don J. Isaac Arriola, se cita y emplaza por el término de treinta días, a contar desde la primera publicación del presente, a todos los que se consideren con derecho a los bienes dejados por fallecimiento de don CONO MIGUEL GALLO, ya sean como herederos o acreedores, para que dentro de dicho término comparezcan por ante su juzgado y secretaría del que subscribe, a deducir sus acciones en forma, bajo apercibimiento de lo que hubiere lugar por derecho.—Buenos Aires, octubre 19 de 1922. — Enrique Saguier, secretario.

17|573 v. 22 nov.

El señor juez de primera instancia en lo civil de la Capital de la República, doctor don Martín Abelenda, ha dispuesto se cite, llame y emplace por el término de treinta días, contados desde la primera publicación del presente, a todos los que se consideren con derecho a los bienes dejados por don KEISLAR MARIA E., ya sean como herederos o acreedores, para que dentro de dicho término comparezcan a deducir sus acciones en forma, por ante su juzgado y secretaría del que subscribe, bajo apercibimiento de lo que hubiere lugar por derecho. — Buenos Aires, septiembre 19 de 1922. — Napoleón Paz (hijo), secretario.

17|550 v. 18 nov.

Por disposición del señor juez de primera instancia en lo civil de la Capital de la República, doctor don J. Isaac Arriola, se cita y emplaza por el término de treinta días, a contar desde la primera publicación del presente, a todos los que se consideren con derecho a los bienes dejados por fallecimiento de doña MARIA DELMAFFEO DE OTERO, ya sean como herederos o acreedores, para que dentro de dicho término comparezcan por ante su juzgado y secretaría del que subscribe, a deducir sus acciones en forma, bajo apercibimiento de lo que hubiere lugar por derecho.—Buenos Aires, octubre 25 de 1922.—Dr. Dámaso E. Palacio, secretario.

17|593 v. 25 nov.

Por disposición del señor juez de primera instancia en lo civil doctor Marcos A. Figueroa, se llaman y emplazan a todos los que se consideren con derecho a los bienes quedados por fallecimiento de doña CONCEPCION MUSSI DE DECOUD, ya sean como herederos o acreedores, para que en el término de treinta días deduzcan su acción en forma por ante S. S. y secretaría a cargo del que subscribe, bajo apercibimiento de lo que hubiere lugar.—Buenos Aires, octubre 19 de 1922.—José Cuñeo, secretario.

17|577 v. 22 nov.

El señor juez de primera instancia en lo civil de la Capital de la República, doctor don Juan Carlos Lagos, ha dispuesto se cite, llame y emplace por el término de treinta días, contados desde la primera publicación del presente, a todos los que se consideren con derecho a los bienes dejados por GRACIANA OFFICIALDEGUY DE LUZIO, ya sean como herederos o acreedores, para que dentro de dicho término comparezcan a deducir sus acciones en forma, por ante su juzgado y secretaría del que subscribe, bajo apercibimiento de lo que hubiere lugar por derecho.—Buenos Aires, octubre 20 de 1922.—Dr. Arturo Pallejá, secretario.

17|557 v. 19 nov.

Por disposición del señor juez de primera instancia en lo civil doctor Marcos A. Figueroa, se llaman y emplazan a todos los que se consideren con derecho a los bienes quedados por fallecimiento de don JOSE MARIA CLUCELLAS, ya sean como herederos o acreedores, para que en el término de treinta días, deduzcan su acción en forma por ante S. S. y secretaría a cargo del que subscribe, bajo apercibimiento de lo que hubiere lugar. — Buenos Aires, noviembre 9 de 1922. — José Cuñeo, secretario.

17|650 v. 12 dic.

Por disposición del señor juez de primera instancia en lo civil de la Capital de la República, doctor don J. Isaac Arriola, se cita y emplaza por el término de treinta días, a contar desde la primera publicación del presente, a todos los que se consideren con derecho a los bienes dejados por fallecimiento de don NICOLAS BONAFINE o BONAFINI, ya sean como herederos o acreedores, para que dentro de dicho término comparezcan por ante su juzgado y secretaría del que subscribe, a deducir sus acciones en forma, bajo apercibimiento de lo que hubiere lugar por derecho. — Buenos Aires, octubre 23 de 1922. — Ricardo Bollini, secretario.

17|590 v. 26 nov.

Por disposición del señor juez de primera instancia en lo civil de la Capital de la República, doctor don J. Isaac Arriola, se cita y emplaza por el término de treinta días, a contar desde la primera publicación del presente, a todos los que se consideren con derecho a los bienes dejados por fallecimiento de don ADOLFO KALBERMATTEN, ya sean como herederos o acreedores, para que dentro de dicho término comparezcan por ante su juzgado y secretaría del que subscribe, a deducir sus acciones en forma, bajo apercibimiento de lo que hubiere lugar por derecho.—Buenos Aires, octubre 19 de 1922.—Floro Conde, secretario.

17|595 v. 27 nov.

Por disposición del señor juez de primera instancia en lo civil doctor Marcos A. Figueroa, se llaman y emplazan a todos los que se consideren con derecho a los bienes quedados por fallecimiento de don JOSE GILARDI, ya sean como herederos o acreedores, para que en el término de treinta días, deduzcan su acción en forma por ante S. S. y secretaría a cargo del que subscribe, bajo apercibimiento de lo que hubiere lugar. — Buenos Aires, noviembre seis de 1922.—Luis Quirno Costa, secretario.

17|668 v. 13 dic.

Por disposición del señor juez de 1a. instancia en lo civil de la Capital de la República, doctor don J. Isaac Arriola, se cita y emplaza por el término de 30 días, a contar desde la primera publicación del presente, a todos los que se consideren con derecho a los bienes dejados por fallecimiento de don ROBERTO HOWARD MARRS, ya sean como herederos o acreedores, para que dentro de dicho término comparezcan por ante su juzgado y secretaría del que suscribe, a deducir sus acciones en forma, bajo apercibimiento de lo que hubiere lugar por derecho. Buenos Aires, octubre 24 de 1922.— Dr. Dámaso E. Palacio, secretario.

17|614 v. Dic. 2.

El señor juez de primera instancia en lo civil de la capital de la República, doctor don Juan Carlos Lagos, ha dispuesto se cite, llame y emplace por término de treinta días, contados desde la primera publicación del presente a todos los que se consideren con derecho a los bienes dejados por doña CARMEN LUISA o CARMEN CAMPOS DE CASARES ya sean como herederos o acreedores, para que dentro de dicho término comparezcan a deducir sus acciones en forma, por ante su juzgado y secretaría del que suscribe, bajo apercibimiento de lo que hubiere lugar por derecho. — Buenos Aires, noviembre 6 de 1922. —Dr. Pedro F. Funes, secretario.

17|670 v. diciembre 14.

Por disposición del señor juez de 1a. instancia en lo civil de la Capital de la República, doctor don J. Isaac Arriola, se cita y emplaza por el término de treinta días a contar desde la primera publicación del presente, a todos los que se consideren con derecho a los bienes dejados por fallecimiento de don ANTONIO DONATO ya sean como herederos o acreedores, para que dentro de dicho término, comparezcan por ante su juzgado y secretaría del que suscribe, a deducir sus acciones en forma, bajo apercibimiento de lo que hubiere lugar por derecho.— Buenos Aires, octubre 30 de 1922.— Floro Conde, secretario.

17|613 v. Dic. 2.

Por disposición del señor juez de primera instancia en lo civil de la Capital de la República, doctor don J. Isaac Arriola, se cita y emplaza por el término de treinta días, a contar desde la primera publicación del presente a todos los que se consideren con derecho a los bienes dejados por fallecimiento de doña ANTONIA BIGLIA DE BELLONE y doña ROSA COLOMBA ANTONIA BELLONE y BIGLIA, ya sean como herederos o acreedores, para que dentro de dicho término comparezcan por ante su juzgado y secretaría del que subscribe, a deducir sus acciones en forma, bajo apercibimiento de lo que hubiere lugar por derecho.—Buenos Aires, octubre 21 de 1922.—Floro Conde, secretario.

17|580 v. 23 nov.

El señor juez de 1a. instancia en lo civil de la Capital de la República doctor don Adolfo Casabal, ha dispuesto se cite, llame y emplace por el término de treinta días, contados desde la primera publicación del presente a todos los que se consideren con derecho a los bienes dejados por don ARISTIDES PABLO ROCCA, ya sean como herederos o acreedores para que dentro de dicho término comparezcan a deducir sus acciones en forma, por ante su juzgado y secretaría del que suscribe, bajo apercibimiento de lo que hubiere lugar por derecho. — Buenos Aires, octubre 17 de 1922. — Dr. Enrique A. Peña, secretario.

17|611 v. Dic. 2.

Por disposición del señor juez de 1a. instancia en lo civil de la Capital de la República, doctor don J. Isaac Arriola, se cita y emplaza por el término de treinta días a contar desde la primera publicación del presente, a todos los que se consideren con derecho a los bienes dejados por fallecimiento de don MANUEL FERRETTO, ya sean como herederos o acreedores, para que dentro de dicho término, comparezcan por ante su juzgado y secretaría del que suscribe, a deducir sus acciones en forma, bajo apercibimiento de lo que hubiere lugar por derecho.— Buenos Aires, Noviembre 2 de 1922.— Dr. Juan Carlos Fox, secretario.

17|612 v. Dic. 2.

Por disposición del señor juez de primera instancia en lo civil de la Capital Federal, doctor Martín Abelenda, se cita a don JORGE B. OLIVERO, para que dentro del término de quince días a contar desde la primera publicación del presente, comparezca a contestar la demanda y a estar en el juicio que por rescisión de contrato de compra - venta, le ha iniciado don ANGEL FRANCISCO BARDELLI, bajo apercibimiento de nombrársele defensor para que lo represente. Artículo 80. del Código de Procedimientos. — Buenos Aires, Octubre 27 de 1922. — Dr. Carlos G. Marín, secretario.

17|610 v. Nov. 1?.

Por disposición del señor Juez de 1a. Instancia en lo Civil de la Capital de la República, doctor don J. Isaac Arriola, se cita y emplaza por el término de treinta días, a contar desde la primera publicación del presente, a todos los que se consideren con derecho a los bienes dejados por fallecimiento de don ADRIAN o ADRIANO ALFONSO BRUNO y FRANCISCA GRIECO, GRIEGO o GRECCO de BRUNO, ya sean como herederos o acreedores, para que dentro de dicho término, comparezcan por ante su juzgado y secretaría del que suscribe, a deducir sus acciones en forma, bajo apercibimiento de lo que hubiere lugar por derecho. Entre líneas: Grieco, Griego o Grecco de Bruno, Vale. — Buenos Aires, octubre 31 de 1922. — Enrique A. Saguier, secretario.

17|620 v. dic. 3

Por disposición del señor juez de primera instancia en lo civil de la capital de la República doctor Adolfo Casabal, se hace saber por el término de quince días a contar desde la primera publicación del presente, que por la secretaría del subscripto se ha declarado abierto el concurso civil de don JUAN ANCHORDOQUI, debiendo los acreedores hacer entrega de los títulos justificativos de sus créditos dentro del término de treinta días, al síndico doctor Luis García Herrera, domiciliado en la calle Florida número 470, bajo apercibimiento de lo que hubiere lugar por derecho. — Buenos Aires julio 25 de 1922. — Héctor Olmedo Cortés, secretario.

17|622 v. 21 nov.

Por disposición del señor juez de primera instancia en lo civil de la Capital de la República, doctor don J. Isaac Arriola, se cita y emplaza por el término de treinta días, a contar desde la primera publicación del presente, a todos los que se consideren con derecho a los bienes dejados por fallecimiento de don LUIS OCAMPO, ya sean como herederos o acreedores, para que dentro de dicho término, comparezcan por ante su juzgado y secretaría del que subscribe, a deducir sus acciones en forma, bajo apercibimiento de lo que hubiere lugar por derecho. — Buenos Aires, octubre 30 de 1922.—Enrique A. Saguier, secretario.

17|633 v. 7 dic.

Por disposición del señor Juez de Comercio, Dr. Dimas González Gowland interinamente a cargo del juzgado del doctor Juan B. Estrada, que actúa con el subscripto, se hace saber a los acreedores de la quiebra de ISAAC N. COEN y COMPAÑIA, por el término de ocho días, que se ha presentado por el síndico un proyecto de distribución provisorio, el cual se encuentra en secretaría, el que será aprobado si no se dedujeren observaciones. — Buenos Aires, noviembre 9 de 1922. — Entre líneas, provisorio, vale. — Luis M. Sabatier, secretario.

17|647 v. nov. 17

Por disposición del señor juez de primera instancia en lo civil de la Capital de la República, doctor don J. Isaac Arriola, se cita y emplaza por el término de treinta días, a contar desde la primera publicación del presente, a todos los que se consideren con derecho a los bienes dejados por fallecimiento de don JOSE CECCHINI, ya sean como herederos o acreedores, para que dentro de dicho término, comparezcan por ante su juzgado y secretaría del que subscribe, a deducir sus acciones en forma, bajo apercibimiento de lo que hubiere lugar por derecho. — Buenos Aires, noviembre 7 de 1922.—Dr. Juan Carlos Fox, secretario.

17|631 v. 7 dic.

Por disposición del señor Juez de Comercio de la Capital Federal, Dr. Alfredo Labougle, se hace saber por el término de cinco días, que por ante su juzgado y secretaría del autorizante se ha presentado el señor MAURICIO MARCUS, miembro de la razón social "Challe y Marcus" solicitando rehabilitación para ejercer el comercio. — Buenos Aires, octubre 30 de 1922. — Dr. Mariano Grandoli, secretario.

17|674 v. nov. 20

Por disposición del señor Juez de Primera Instancia en lo Civil de esta Capital, Dr. J. Isaac Arriola; se hace saber por el término de quince días, contados desde la primera publicación del presente, a los acreedores de doña MARCELINA KAY DE GILLIGAN, que ésta ha sido concursada, nombrándose síndico al Dr. Virgilio Tedín Uriburu, a quien deberán presentar los títulos justificativos de sus créditos en su estudio Uruguay 546, 4o. piso, Dep. 7, dentro del plazo de treinta días. — Buenos Aires, noviembre 14 de 1922. — Dr. Juan Carlos Fox, secretario.

17|673 v. nov. 30

El señor Juez de 1a. Instancia en lo Civil de la Capital de la República, doctor Don Marcos A. Figueroa ha dispuesto se cite, llame y emplace por el término de treinta días contados desde la primera publicación del presente, a todos los que se consideren con derecho a los bienes dejados por BLAS BIONDI, ya sean como herederos o acreedores, para que dentro de dicho término comparezcan a deducir sus acciones en forma por ante su juzgado y secretaría del que suscribe, bajo apercibimiento de lo que hubiera lugar por derecho. — Buenos Aires, noviembre 15 de 1922.—Alberto D. Oderigo, secretario.

17|675 v. dic. 15

El señor juez de primera instancia en lo civil de la Capital de la República, doctor don Martín Abelenda, ha dispuesto se cite, llame y emplace por el término de treinta días, contados desde la primera publicación del presente, a todos los que se consideren con derecho a los bienes dejados por don FEDERICO TREVISAN o FREVISAN, TERESA AMALIA MARIA MENIN de TREVISAN o AMALIA MENIN de TREVISAN y ALEJANDRINA ARGENTINA TREVISAN DE NEME o ALEJANDRINA TREVISAN DE NEME o ALEJANDRINA AGUSTINA TREVISAN de NEME, ya sean como herederos o acreedores, para que dentro de dicho término comparezcan a deducir sus acciones en forma, por ante su juzgado y secretaría del que subscribe, bajo apercibimiento de lo que hubiere lugar por derecho. — Buenos Aires, septiembre 5 de 1922. — Eduardo Rojas, secretario.

17|677 v. 16 dic.

Por disposición del señor juez de primera instancia en lo civil de la Capital de la República, doctor don J. Isaac Arriola, se cita y emplaza por el término de treinta días, a contar desde la primera publicación del presente, a todos los que se consideren con derecho a los bienes dejados por fallecimiento de don RAMON CAO y doña MANUELA SUAREZ de CAO, ya sean como herederos o acredores, para que dentro de dicho término, comparezcan por ante su juzgado y secretaría del que subscribe, a deducir sus acciones en forma, bajo apercibimiento de lo que hubiere lugar por derecho. — Buenos Aires, octubre 24 de 1922. — Enrique A. Saguier, secretario.

17|676 v. 16 dic.

Convocatorias

MERCADOS GENERALES DE HACIENDAS de la Provincia de Buenos Aires. — Sociedad Anónima. — Sarmiento 643. — De acuerdo al artículo 15 de los estatutos, convócase a los señores accionistas a la asamblea general ordinaria que tendrá lugar el 24 del corriente a las 16 horas, en el local del directorio y en la que deberá tratarse la siguiente

ORDEN DEL DIA:

1o. Lectura de la memoria administrativa y aprobación del balance general al 31 de octubre de 1922.

2o. Nombramiento de dos directores titulares en reemplazo de los señores Arturo Nottebohm y Juan Ortiz de Rozas, que terminan su mandato y dos suplentes en reemplazo de los señores doctor Pedro C. Yturralde y Juan Lacóurrege.

3o. Nombramiento de síndico y suplente por un año en reemplazo de los señores Carlos de Alzaga y César C. Corti, que terminan su mandato.

4o. Designación de dos accionistas para que conjuntamente con los señores presidente y secretario, subscriban el acta de la asamblea.

Se recuerda a los señores accionistas que de conformidad al artículo 17, deben depositar en la caja social, sus acciones o un certificado de depósito a satisfacción, hasta 24 horas antes de la señalada para la asamblea. — Buenos Aires, 6 de noviembre de 1922. — José María de Yriondo, secretario.

17|630 v. 22 nov.

LA ELECTRICA DEL NORTE (SOCIEDAD Anónima) — Convocatoria — Se convoca a los señores accionistas a la Asamblea General Ordinaria que se celebrará el día miércoles 29 de noviembre de 1922, a las 11 horas, en el local sito en el edificio de la estación Retiro (F. C. C. C.), para tratar la siguiente:

ORDEN DEL DIA

1o. Lectura y aprobación de la Memoria y Balance por el ejercicio terminado el 30 de junio de 1922. Declaración de dividendos.

2o. Elección de dos directores titulares.

3o. Elección de síndico titular y suplente.

4o. Designación de dos accionistas para subscribir el acta de esta asamblea.

Se recuerda a los señores accionistas que para asistir a la Asamblea deberán depositar sus acciones en la secretaría de la Sociedad tres días antes de la fecha indicada.—El Secretario.—Buenos Aires, 9 de noviembre de 1922.

17|636 v. 29 nov.

POR SOLO
14 m$n.
REMITIMOS
CON
FLETE PAGO A CUALQUIER PUNTO DE LA REPUBLICA UNA LAMPARA (N.o 5231 B) DE PIE, COMPLETA, LISTA PARA FUNCIONAR.
HAGA SU PEDIDO A LA
Cía. ARGENTINA DE ALUMBRADO A ALCOHOL
DEFENSA 429 — Bs. AIRES

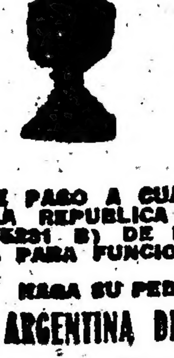

PARA
CAMBIO DE MONEDA
TITULOS Y ACCIONES
ES UTIL CONSULTAR A
VACCARO
AV. DE MAYO 638

BANCO HIPOTECARIO NACIONAL

AL PUBLICO

EL BANCO NO TIENE CORREDORES

La tramitación de las solicitudes de préstamos en el Banco, como la de cualquier otro asunto relacionado con sus operaciones, **NO NECESITA LA INTERVENCION DE CORREDORES.**

El Banco ha instalado una oficina destinada especialmente para atender el trámite de los diversos asuntos y suministrar al público los informes que éste requiera, tanto para iniciar sus pedidos como para subsanar los inconvenientes que se le presentaran, **SIN NECESIDAD DE RECURRIR A INTERMEDIARIOS.**

Julio 1922.

BANCO HIPOTECARIO NACIONAL

25 DE MAYO 245 y 263 — BUENOS AIRES

CONDICIONES GENERALES DE LOS REMATES

1o.—Los remates están sujetos a la aprobación del Directorio, y se hacen por cuenta del deudor, con sujeción a la ley No. 10676.

2o.—El comprador podrá continuar con la hipoteca que reconoce la propiedad, abonando la diferencia entre la deuda actual y el precio de compra.

3o.—Todo comprador abonará en efectivo, al firmar el boleto, el 5 o|o de seña y el 1 o|o de comisión.

4o.—Los títulos de propiedad pueden ser revisados en el archivo del Banco antes del remate.

5o.—Por mayores informes, ocurrase a las oficinas del Banco.

MENDOZA

PROPIEDAD RURAL UBICADA EN EL DEpartamento Guaymallén, en su sucursal Mendoza, el día 20 DE NOVIEMBRE, a horas 10; distante 2 kilómetros de la estación Buena Nueva, del F. C. Circuito Guaymallén; con superficie de 71 hectáreas, más o menos, cultivada casi en su totalidad de viña frutal. Existe una casa con 11 piezas y dependencias. Tiene derecho de agua para 63 hectáreas, por la hijuela Tapón Moyano. Límites: al N., carril del litoral, frente : testamentaria Pontis; al S., calle frente a Pavlowsky y Escorihuela; al E., calle, frente a Dr. Godoy, y al O., calle en medio, con derechos de Aarón Pavlowsky.—No. Ho. 389|16229, serie H. Base, $ 48.500. Hipoteca, $ 65.000. Deuda actual, pesos 29.092:689.

LA EPOCA, Inic. 31|10|922.

PROPIEDAD RURAL UBICADA EN EL DEpartamento Rivadavia, distrito La Reducción; en su sucursal Mendoza; el día 20 DE NOVIEMBRE, a horas 10; con superficie de 36 hectáreas, 5.433 m. c., conteniendo viña, otros cultivos y terreno cultivable. Contiene dos edificios. Tiene derecho de agua definitivo para toda su extensión y riega por el río Tunuyán, canal Viejo Reducción. Límites: al S., calle Reducción, frente a Javier Ozán; al E., calle pública frente a Basilio Córdoba y Juan de Dios Gatica, y al O. y N., con Guillermo Ozán.—No. Ho. 946|21951, serie 6 o|o. Base, $ 17.200. Hipoteca, $ 13.600. Deuda actual, $ 11.393:204.

LA EPOCA, Inic. 31|10|922.

PROPIEDAD RURAL UBICADA EN EL DEpartamento San Martín, paraje denominado "Buen Orden"; en su sucursal Mendoza, el día 22 de noviembre, a horas 10; con superficie de 157 hs., 3.499 m. c., conteniendo viña, potreros alfalfados, terreno cultivable y medanoso y un edificio para casa de familia. Tiene derecho definitivo de agua para 132 hs., 900 m. c. y riega por el canal Matriz San Martín, derivado del Río Tunuyán. Límites: al N., Rubén Sosa; al S., Felipa Rodríguez; al E., Lucio Bustos y Juan María y al O., Antonio Avila. Estos tres últimos rumbos calles en medio. No. Ho. 451|14986, serie 6 o|o. Base $ 56.450. Hipoteca $ 50.000. Deuda actual, $ 42.830.788.

Inic. 3|11|922.

SANTA FE

CASA EN LA CIUDAD DE SANTA FE, UBIcada en la calle San Martín Nos. 817|19|21; en su sucursal Santa Fe; el día 20 DE NOVIEMBRE, a horas 14; edificada en terreno que mide 20.90 metros de frente por 58.90 mts. de fondo. — No. Ho. 22|1874, serie 6 o|o. Base, $ 39.400. Hipoteca, $ 45.000. Deuda actual, $ 36.325:566.

LA EPOCA, Inic. 31|10|922.

ROSARIO

CASA EN LA CIUDAD DE ROSARIO, UBIcada en la calle Rivadavia Nos. 2583,93, entre las de Pueyrredón y Rodríguez; en su sucursal Rosario, el día 27 DE NOVIEMBRE, a horas 14; edificada en terreno de 444.68 metros cuadrados. — No. Ho. 536|25419, serie 3a. Base, $ 25.300. Hipoteca, $ 24.000. Deuda actual, pesos 22.463:063.

LA EPOCA, Inic. 8|11|922.

CORRIENTES

CAMPO UBICADO EN LA TERCERA SECción del Departamento de Mburucuyá, provincia de Corrientes; en su local, calle 25 de Mayo Nos. 245|63 (Capital Federal), el día 27 DE NOVIEMBRE, a horas 14.30; con superficie de 1.205 hectáreas, 4.907 m. c., lindando: al N., Cañada Fangosa; al S., bañado del río Santa Lucía; al E., Edmundo Gigliani, y al O., Eduardo Guastavino. — No. Ho. 226|17742, serie 4a. Base, $ 12.500. Hipoteca, $ 9.000. Deuda actual, $ 8.484:125.

LA EPOCA, Inic. 8|11|922.

TUCUMAN

CASA EN LA CIUDAD DE TUCUMAN, UBIcada en la sección Sud, calle Congreso, 4a. cuadra, No. 351, en su sucursal Tucumán, el día 22 de Noviembre, a horas 10; edificada en terreno que mide 11.60 metros de frente por 72.10 mts. de fondo; conteniendo 7 habitaciones y demás dependencias. No. Ho. 41|8806, serie 6 o|o. Lote No. 1 de la División. Base: $ 26.100. Hipoteca, $ 18.400. Deuda actual, $ 15.414.333.

Inic. 3|11|922

FINCA UBICADA EN EL LUGAR DENOminado Río Colorado, Primer Distrito del Departamento Famaillá; en su sucursal Tucumán, el día 23 de noviembre, a horas 10; con superficie de 131 hs., 7.914 m. c., lindando: al N., M. Courel; al S., Corvalán y López; al E., camino de Bella Vista a Río Colorado y al O., con el Río Colorado.

No. Ho. 399|30535, serie 5a. Base, pesos 25.000. Hipoteca $ 25.000. Deuda actual $ 23.888:458.

Inic. 4|11|922.

SANTIAGO

FINCA AGRICOLA UBICADA EN EL DEpartamento Banda, distrito Polear; en su sucursal Santiago del Estero, el día 24 DE NOVIEMBRE, a horas 10; con superficie de 38 hectáreas, 4.758 m. c., lindando: al NO., con los herederos de Carmen Noriega; al NE., con Andrés Vaquero; al SE., Pedro Ferrer o Colonia Española, y al SO., Alcira Gelasio y Ermilia Herrera.—No. Ho. 335|32104, serie 5a. Base, $ 10.000. Hipoteca, $ 8.400. Deuda actual, $ 8.073:177.

LA EPOCA, Inic. 5|11|922.

JUJUY

PROPIEDAD RURAL DENOMINADA REAL de los Toros o Isla de Santa Fe, ubicada en el Departamento de Santa Bárbara, Distrito de Palma Sola; en su sucursal Jujuy, el día 23 de noviembre, a horas 10; con superficie de 8.071 hs., 174 m. c.; lindando: al N., Alvarez Prado; al S., Finca Real de los Toros de los herederos de J. Insausti; al E., arroyo Santa Rita y al O., finca San Miguel del Rastro, de los herederos de L. Gil, separada por la sierra de Santa Bárbara.

No. Ho. 58|27447, serie 3a. Base pesos 17.800. Hipoteca $ 16.000. Deuda actual $ 15.082:890.

Inic. 4|11|922.

CASA EN LA CIUDAD DE JUJUY, UBIcada en la calle Salta No. 175 y Av. Centenario s.n., entre las de Balcarce y Lamadrid; en su sucursal Jujuy, el día 23 de noviembre, a horas 10; edificada en terreno que mide 12 metros de frente por 58 mts. de fondo o sean 696 m. c. o lo más o menos que resulte entre muros; contiene 7 habitaciones, 4 piezas de servicio y demás dependencias.

No. Ho. 75|30051, serie 5a. Base $ 8.100. Hipoteca $ 7.300 Deuda actual $ 6.975:430.

Inic. 4|11|922.

LINCOLN

FRACCION DE CAMPO UBICADA EN EL cuartel 20, del partido de General Villegas, en su sucursal La Plata, el día 20 DE NOVIEMBRE, a horas 14; distante unas 2 leguas al NE. de la estación F. C. O. y formada por las chacras designadas en el plano general de dicho partido con los Nos. 169, 170 y 187, compuesta cada una de 39 hs., 69 as. lo que hace una superficie total de 119 hs., 07 as., lindando la primera: al NO., calle en medio, con la chacra No. 152; al NE., la 170; al SE., la 187, y al SO., calle en medio, con la 168. La chacra No. 170 linda: al NO., con la 153; al NE., la 189, ambas calles en medio; al SE., la 188, y al SO., la 169, y la chacra No. 187, linda: al NO., con la 169; al NE., la 188; al SE., la 206, y al SO., la 186, ambas calles en medio.

No. Ho. ...|32269, 6a. serie. (Suc. La Plata, transf. a Lincoln). Base de venta, $ 18.000. Hipoteca, $ 15.300. Deuda actual, $ 14.713:822.

LA EPOCA, Inic. 31|10|922.

GUALEGUAY

CAMPO UBICADO EN EL DEPARTAMENto Gualeguay, distrito octavo; en su sucursal Gualeguay, el día 23 de noviembre a horas 14; distante como a 9 leguas de la ciudad de Gualeguay; con superficie de 5.000 hects., conteniendo una casa-habitación; lindando: al N., con el Río Paraná Pavón; al S., campo fiscal y Vicente M. y Tomás Zuñerizu, arroyo Tala en medio; al E., Sres. Zuñerizu y al O., campo fiscal.

No. Ho. 1|15063, serie 6 o|o. Base pesos 58.000. Hipoteca $ 60.000. Deuda actual $ 49.062:221.

Inic. 4|11|922.

TERRITORIOS NACIONALES

EL JUEVES 23 DE NOVIEMBRE, EN EL local de su Agencia en General Roca a horas 14. Campo ubicado en el territorio nacional del Río Negro, Colonia de Choele Choel, formado por los lotes 10 y 17 de la sección XII, con superficie total de 196 hs., 46 as., 34 cs. y 10 dcs., siendo las medidas y linderos de cada lote las siguientes:

Lote No. 10, sup. 98 hs. 23 as., 17 cs. y 65 dec. cds., lindando: al N.E., con el lote 9 y parte del 6; al S. E., con el Río Negro; al S. O. con el lote 7 y al N.O., con el 11, todos de la misma sección XII. Lote No. 17, sup. 98 hs., 23 as., 16 cs., y 45 dec. cds., lindando: al N.O., con el lote 11 de dicha sección XII; al N.E., con el lote 10 ya descripto y por los demás rumbos con el Río Negro.

No. Ho. 36.009, serie 6a. Base 36.400 $. Hipoteca $ 31.000. Deuda actual $ 30.351.

Inic. 4|11.922.

EL JUEVES 23 DE NOVIEMBRE, EN EL local de su agencia en Gral. Roca, a horas 14. Chacra ubicada en la Colonia Choele-Choel, Territorio Nacional de Río Negro, lote rural No. 12, de la sección XII; con superficie de 98 hs., 23 as., 17cs., y 54 dec. cds., lindando: al N.E., con parte de los lotes 4 y 5; al S.E., con el 11; al S.O., el Río Negro y al N.O., lotes 13 y 16; con las construcciones que contenga y en el estado en que se encuentren.

No. Ho. 30239, serie 5a. Base $ 18.500. Hipoteca $ 16.000. Deuda actual $ 15.233.

Inic. 4|11|922.

EL JUEVES 30 DE NOVIEMBRE, EN SU local calle 25 de Mayo números 245|63 (Capital Federal) a horas 14; campo ubicado en el Territorio Nacional de Río Negro, Colonia Agrícola Pastoril del Lago Nahuel Huapi, lote número 118, con superficie de 625 hectáreas; lindando: al N., lote 116; al E., lote 117; al S., lote 121 y al N. O., lote 119. El otro solar del campo, ubicado en el pueblo San Carlos de Bariloche, designado con la letra D, de la manzana 38 y mide 30 metros en cada uno de sus cuatro costados, dentro de los siguientes linderos: al N., solar A; al E., solar C., ambos de la manzana 38; al S., calle en medio con la manzana 44 y al O., calle en medio con la manzana 39; superficie 2.300 metros cuadrados.

No. Ho. 30826, Serie 5a. Base: $ 9.300. Hipoteca: $ 7.500. Deuda actual: pesos 7.166:537.

LA EPOCA, Inic. 14 noviembre 1922.

BANCO GERMANICO DE LA AMERICA DEL S... BUENOS ...
RECONQUISTA 37-43
Dirección Telegráfica "Sudamero"
Fundado por:
Dresdner Bank y Nationalbank für Deutschland ...
Casa Matriz: Deutsch-Südamerikanische Bank A. G.
Sucursales:
Hamburgo, Madrid, México, Torreón (México), Río de Janeiro, Valparaíso y Santiago ...
Capital: 20.000.000.— Marcos Oro.
Operaciones bancarias de toda clase.
En caja de ahorros m|n. 4 o|o anual
Depósito a plazo, interés convencional.—Cuentas corrientes ... fijo en Marcos, Dólares y otras monedas extranjeras ...
Alquiler de cajas de seguridad.
A. Fricke - W. Kolbe ...

BANCOS

The National City ... of New York
Fundado en 1812. ... cursales diseminadas ... el mundo
Capital y reservas ... dólares
Buenos Aires, San Martín ... Rosario de S. Fe: Córdoba ...

BANCO DE LA NACION ARGENTINA ... dado en el año 1891.
Casa Central, Buenos Aires ...
Capital ... $ m|n. ...
Fondo de reserva $ o|s. ...
210 sucursales en toda la ...
Agencias en la Capital — ... Ortido 1900, esquina Sucre. — ... chuelo: Almirante Brown 1101 ... sen. — Flores: Rivadavia ... dernera. — Mataderos: ... neral Urquiza: Bauness ... No. 1, Montes de Oca 1699 ... núm. 1101. — No. 2, Entre Ríos ... quina San Juan 1850. — ... tes 3399, esq. Gallo 401. — ... pardo de Irigoyen 1009, ... — No. 5 Rivadavia ... Fe 2299, esq. Azcuénaga ... ros 2965 (Parque Palermo) ... Triunvirato 736. — No. 9 ... — No. 10, Independencia ... Aduana de la Capital. — ... — Oficina de Depósitos ... Palacio de Justicia.
TASA DE INTERES (Moneda legal ...)
Abona
Por depósitos en Cuenta Corriente ...
Por depósitos a Plazo Fijo con o sin libreta, a 3 meses ...
Por depósitos a Plazo Fijo con o sin libreta, a 6 meses ...
Por depósitos a Plazo Fijo con o sin libreta, por plazo mayor ...
Por depósitos en Caja de Ahorros después de 60 días hasta $ 20.000 ...
Cobra
Por adelantos en Cuentas Corrientes ...
Por descuentos de pagarés directos ...
Por descuentos de pagarés con endoso y redescuento ...
El Banco de la Nación ... Letras de Cambio sobre ... del mundo. Administra por ... ceros, propiedades urbanas y ... cadas en cualquier punto de la ...
Ley orgánica ... Argentina
Artículo 10: La Nación ... amente de los depósitos y ...
— Buenos ... bre 1o. de 1922.—Los Gerentes.

BANCO DE ITALIA Y RIO DE LA PLATA — Unico corresponsal en la ... Tesoro Italiano, del Banco ... agente financiero del gobierno ... vincia de Entre Ríos, ... 2718 y 26 de enero de 19..
CASA MATRIZ: ...
SUCURSALES
En la Capital: No. 1, ... esquina Pueyrredón; No. 2, ... de Oca 2029; No. 3, Leandro ... No. 4, calle Moreno 2200.
SUCURSALES
EN EL INTERIOR. — En la ... Santa Fe: Rosario, Rafaela ... En la provincia de Buenos ... Plata, Bahía Blanca y ... En la provincia de Entre ... Concordia, Gualeguaychú, ... guay, Victoria, La Paz, ... guay. En la provincia de ... ría y San Francisco. Resistencia (Chaco) ... Central).
Agencia
Ingeniero White (Bahía Blanca)
CAPITAL Y ...
$ 11.250.000 ...
SE ABONA
En Caja de Ahorros, ... $ 20.000 ...
En Cuenta corriente ...
A Plazo Fijo ...
El banco expide cartas de crédito, ... de giros y transferencias por ... todas las ciudades de Italia, ... Francia, Norte América, etc. ... postales sobre todos los países ...
El Banco trata en general ... raciones bancarias.

Banco Italo Sud-Americano
Sucesor del
BANCO COMERCIAL ITALIANO
Bmé. Mitre ...
Capital autorizado ... subscripto ...
Caja de Ahorros a la vista ...
Caja de Ahorros, cuenta trimestral ...
Caja de Ahorros, cuenta semestral ...
Caja de Ahorros, cuenta anual ...
Caja de Ahorros "Monedas extranjeras" (plazo convencional) ...
El Banco capitaliza los intereses trimestralmente
Se ocupa de todas las operaciones bancarias ...
Sucursal 1 — Entre Ríos ... 2 — Rivadavia ... 3 — Corrientes ... 4 — Bdo. de Irigoyen ...

Banco El Hogar Argentino
Fundado en 1899—Capital ... sos 48.892.370.— Fondo de previsión, $ 18.035.115.84 ... tamos con garantía de ... construcción de casas. Ofrece ... piedades pagaderas a largos ... depósitos a plazo fijo y en ... rros. — Casa matriz: ... da de Mayo No. 856. Sucursales ... de Santa Fe, Bahía Blanca, ... Plata.

LOCAL O CASA CON ... comodidades para ... alquilar. Ofertas a ...

TALLER DE GRABADOS
SELLOS DE GOMA — DE — ALEJ. N. BARS...
U.T. ... BUENOS AIRES
686 - BMÉ. MITRE

SELLOS DE GOMA Y GRABADOS
CASA VACCANEO
AV. J. A. ROCA ...
U-T-1230 ...
Buenos Aires